

Nowotwory złośliwe  
w województwie zachodniopomorskim  
w 2016 roku

Anna Figiel  
Sylwia Jakubowska  
Katarzyna Jaroszewicz  
Karolina Sikorska  
Urszula Wojciechowska

Szczecin 2018

Publikacja sfinansowana z funduszu Narodowego Programu Zwalczenia Chorób Nowotworowych,  
w ramach programu polityki zdrowotnej: „Wspomaganie systemu rejestracji nowotworów”.

# Nowotwory złośliwe w województwie zachodniopomorskim w 2016 roku

Karolina Sikorska, Katarzyna Jaroszewicz, Anna Figiel,  
Sylwia Jakubowska, Urszula Wojciechowska

Zachodniopomorskie Centrum Onkologii

ul. Strzałowska 22

71-730 Szczecin

e-mail: [rejestr@onkologia.szczecin.pl](mailto:rejestr@onkologia.szczecin.pl)

Internet:

[www.onkologia.szczecin.pl](http://www.onkologia.szczecin.pl)

ISSN 1896-7280

# Zachodniopomorski Rejestr Nowotworów Złośliwych

Kierownik: lek. med. Małgorzata Talerczyk

lek. med. Małgorzata Talerczyk [mtalerczyk@onkologia.szczecin.pl](mailto:mtalerczyk@onkologia.szczecin.pl)

Karolina Sikorska [rejestr@onkologia.szczecin.pl](mailto:rejestr@onkologia.szczecin.pl)

Sylwia Jakubowska [sjakubowska@onkologia.szczecin.pl](mailto:sjakubowska@onkologia.szczecin.pl)

ISSN 1896-7280

Szczecin 2018

# Słowo wstępne

Szanowni Państwo,

Tegoroczne wydanie biuletynu „Nowotwory złośliwe w województwie zachodniopomorskim” zostało poświęcone danym za 2016 rok. Niniejszą publikację kierujemy do wszystkich zainteresowanych epidemiologią nowotworów złośliwych w województwie zachodniopomorskim, przede wszystkim do dyrektorów placówek służby zdrowia, Zachodniopomorskiego Oddziału Wojewódzkiego NFZ, działaczy samorządowych, kierowników placówek naukowo – badawczych zajmujących się problematyką zdrowotną populacji województwa zachodniopomorskiego.

Biuletyn zawiera najważniejsze dane dotyczące zachorowań i zgonów na nowotwory złośliwe w województwie zachodniopomorskim.

Zachęcamy też wszystkich Państwa do odwiedzenia naszej witryny internetowej [www.onkologia.szczecin.pl](http://www.onkologia.szczecin.pl), gdzie w zakładce ZRNZ można znaleźć informacje na temat naszego Rejestru, wzór karty zgłoszenia nowotworu, instrukcję wypełniania, klasyfikację ICD-10 oraz inne przydatne informacje o epidemiologii nowotworowej w naszym regionie.

Małgorzata Talerczyk

# Streszczenie

W 2016 roku do Zachodniopomorskiego Rejestru Nowotworów Złośliwych wpłynęły informacje o 7088 nowych zachorowaniach na nowotwory i stwierdzono 4584 zgony z tego powodu. Nowotwory złośliwe stanowią drugą przyczynę zgonów zarówno w województwie zachodniopomorskim jak i w całej Polsce.

Warto zwrócić uwagę, że nowotwory złośliwe stanowią istotny problem nie tylko w starszych grupach wieku, ale są główną przyczyną przedwczesnej umieralności przed 65 rokiem życia. W Polsce nowotwory przed 65 rokiem życia u kobiet są już od kilku lat najczęstszą przyczyną zgonów (stanowią ponad 40% zgonów).

Nowotwory złośliwe płuca są dominującym nowotworem złośliwym u mężczyzn, stanowiąc ponad jedną piątą zachorowań i ponad jedną trzecią zgonów. Kolejnym schorzeniem, co do częstości występowania, są nowotwory gruczołu krokowego oraz jelita grubego. Pozostałe najczęstsze lokalizacje nowotworowe u mężczyzn, to inne nowotwory złośliwe skóry, nowotwory złośliwe pęcherza moczowego, nerki i żołądka.

W populacji kobiet wiodącymi umiejscowieniami nowotworu jest: piersć, płuco, jelito grube, skóra i trzon macicy. Powodem wzrostu zagrożenia nowotworami płuca u kobiet jest fakt, że w latach 70 i 80 co druga kobieta pomiędzy 20 a 30 rokiem życia zaczęła nałogowo palić. Rozwijający proces nowotworowy trwa ok. 20-30 lat, stąd sytuacja w której rak płuc jest obecnie najczęstszą przyczyną nowotworową zgonów kobiet pomiędzy 60 a 70 rokiem życia. W 2016 roku w województwie zachodniopomorskim stanowi on 20% wszystkich zgonów u kobiet. Dominujący wśród zachorowań kobiet nowotwór piersi został rozpoznany u 864 kobiet (846 w 2015r.) z województwa zachodniopomorskiego. Większość zachorowań przypada na grupę kobiet w wieku 45-64 lat, to ok. 29% (27% w 2015r.) zachorowań na ten nowotwór w tej grupie wiekowej. Kobiety w wieku 45-64 lat objęte są populacyjnym programem badań przesiewowych (50-69 lat). Udział w takim badaniu redukuje ryzyko zgonu z powodu raka piersi poprzez wykrycie choroby w takiej fazie rozwoju, w której skuteczność leczenia jest najwyższa. W ostatnich latach na nowotwory złośliwe piersi

chorują już coraz młodsze kobiety w wieku 20-45 lat, jest to 27% (25% w 2015r.) zachorowań w danej grupie wiekowej.

Województwo zachodniopomorskie, jak i cała Polska podlega dwóm zjawiskom decydującym o wysokim zagrożeniu populacji nowotworami złośliwymi: wielkości ekspozycji na czynniki ryzyka, przede wszystkim dym tytoniowy oraz brak do 2005 roku populacyjnych programów wczesnej diagnostyki dla nowotworów szyjki macicy, piersi i jelita grubego.

## **Informacje o województwie**

Poniższa publikacja zawiera dane dotyczące zarejestrowanych zachorowań i zgonów na nowotwory złośliwe w województwie zachodniopomorskim w 2016 roku. Zróznicowano je pod względem powiatów, płci, wieku i umiejscowienia.

Województwo Zachodniopomorskie zajmuje obszar 22 896 km<sup>2</sup>, co stanowi 7,3% ogólnej powierzchni kraju i stawia nas na 5 miejscu pod względem wielkości województw. Liczbę ludności w 2016 roku szacuje się na 1 700 889 mieszkańców, pod tym względem zajmuje 11 miejsce w Polsce (4,5% populacji całego kraju). Strukturę populacji Województwa Zachodniopomorskiego przedstawia Tabela 1. Gęstość zaludnienia wynosi 75 osoby na km<sup>2</sup> powierzchni ogółem. Prawie 70% ludności (69,3%) mieszka w miastach.

Województwo zachodniopomorskie tworzy 18 powiatów ziemskich i 3 grodzkie, w skład powiatów wchodzi 114 gmin w tym 11 miejskich, 52 miejsko – wiejskich, 51 wiejskie. W województwie zachodniopomorskim jest 65 miast, w tym 3 miasta na prawach powiatu.

# **Materiał i metoda**

## **Zachodniopomorski Rejestr Nowotworów Złośliwych**

Zachodniopomorski Rejestr Nowotworów Złośliwych działa w obrębie Zachodniopomorskiego Centrum Onkologii w Szczecinie.

Zadaniem Rejestru Nowotworów jest zbieranie danych o zachorowaniach na nowotwory złośliwe, aktualizacja tych danych w bazie rejestru, wprowadzanie nowych zachorowań, obliczanie współczynników zachorowalności i umieralności oraz analiza gromadzonych danych. Gromadzone dane pozwalają na uzyskanie podstawowej informacji potrzebnej do stwierdzenia, jakie grupy osób częściej zapadają na nowotwory złośliwe, w jakich regionach geograficznych jest najwyższa zapadalność, w których regionach i w jakich populacjach mieszkańców występują najbardziej czy też najmniej zaawansowane postaci poszczególnych nowotworów. Informacje zawarte w karcie zgłoszenia nowotworu złośliwego, gromadzone w Rejestrze mogą być wykorzystywane do badań naukowych, opracowań, publikacji, śledzenia losów pacjenta oraz w programach zwalczania nowotworów złośliwych (badania przesiewowe).

**Dane dotyczące zachorowań na nowotwory złośliwe zbierane są na podstawie Ustawy o statystyce publicznej z dnia 29 czerwca 1995 roku oraz Ustawie o systemie informatyzacji w ochronie zdrowia z dnia 18 kwietnia 2011 r. (Dz.U. z 2011r. nr113 poz 657) i wydane na jej podstawie rozporządzenia (Dz.U.2012.1497, Dz.U.2018 poz.1197). Ustawa o statystyce publicznej nakłada na wszystkie jednostki służby zdrowia (publiczne, niepubliczne, gabinety i praktyki prywatne) obowiązek zgłaszania co miesiąc (do 15 dnia każdego miesiąca) do wojewódzkiego rejestru nowotworów wszystkich przypadków rozpoznania bądź podejrzenia nowotworu złośliwego.**

Dane z Zachodniopomorskiego Rejestru gromadzone są w scentralizowanej bazie danych Krajowego Rejestru Nowotworów mieszczącego się w Zakładzie Epidemiologii i Prewencji Nowotworów Centrum Onkologii - Instytucie im. Marii Skłodowskiej – Curie w Warszawie, gdzie są weryfikowane i łączone w ogólnopolski zbiór roczny.



## **Materiał**

Struktura ludności województwa zachodniopomorskiego według płci i 5 – letnich grup wieku została przedstawiona na podstawie danych otrzymanych z Głównego Urzędu Statystycznego na dzień 30 czerwca 2016 roku według stałego miejsca zamieszkania (Tabela 1).

Ocena umieralności na nowotwory złośliwe w województwie zachodniopomorskim w 2016 roku została opracowana na podstawie danych pochodzących ze świadectw zgonów gromadzonych przez Główny Urząd Statystyczny.

Dane dotyczące zarejestrowanych zachorowań zbierane są na podstawie Kart Zgłoszenia Nowotworu Złośliwego (druk MZ/N – 1a). Zbiór roczny za 2016 rok powstał zgodnie ze stanem na dzień 30 listopada 2018 roku. Biuro Zachodniopomorskiego Rejestru Nowotworów wprowadza dane do wspólnej bazy Krajowego Rejestru Nowotworów, część kart wprowadzana jest przez lekarzy bezpośrednio do systemu (z pominięciem wersji papierowej). Podczas wprowadzania odbywa się wstępna walidacja danych w oparciu o słowniki i reguły walidacji zaimplementowane w systemie.

## **Międzynarodowa Statystyczna Klasyfikacja Chorób i Problemów Zdrowotnych – Rewizja X**

W Polsce od 1994 roku obowiązuje obecnie X Rewizja Międzynarodowej Statystycznej Klasyfikacji Chorób i Problemów Zdrowotnych, zgodnie z komunikatem Ministra Zdrowia i Opieki Społecznej z dnia 28 października 1996 r. w sprawie wprowadzenia X Rewizji Międzynarodowej Statystycznej Klasyfikacji Chorób i Problemów Zdrowotnych (Dz. Urz. MZiOS 1996, nr 13, poz.35). Wszystkie podmioty prowadzące badania statystyczne w ramach programu badań statystyki publicznej zobowiązane są do stosowania tej rewizji.

## Metody statystyczne

W niniejszym opracowaniu zastosowano podstawowe mierniki występowania chorób w populacji: liczby bezwzględne, odsetki, współczynniki surowe, współczynniki standaryzowane według wieku. W celu przedstawienia statystyki zachorowalności i umieralności w taki sposób, aby była ona porównywalna w czasie i między różnymi populacjami, należy korzystać z metod uwzględniających wielkość populacji oraz jej strukturę.

*Bezwzględna liczba przypadków zachorowań lub zgonów z powodów nowotworów występujących w danej populacji w określonym przedziale czasu (tu w 2016 roku i w województwie zachodniopomorskim) zależy zarówno od wielkości tej populacji jak i jej struktury wieku.*

Zachorowalności jest miarą tempa pojawienia się nowych przypadków w populacji i jest zdefiniowana jako liczba nowych przypadków danej choroby, która pojawiła się w populacji w określonym czasie. Umieralność jest miarą tempa zgonów pojawiających się w badanej populacji w ustalonym czasie. Jest to miara analogiczna do zapadalności, z tym że zdarzeniem, które jest zliczane jest zgon.

Zachorowalności i umieralności na choroby przewlekłe (do których należą nowotwory złośliwe) zależy w znacznym stopniu od struktury wieku badanej populacji, a struktura wieku w porównywanych populacjach może różnić się w sposób znaczny. Zależność częstości zachorowań i zgonów od wieku ilustrują rysunki (por. rys. 1,10).

*Współczynnik „surowy” zachorowalności (umieralności) określa liczbę zachorowań (zgonów) na 100 000 badanej populacji, przy czym miara ta nie uwzględnia struktury wieku populacji. Używa się również cząstkowych współczynników zachorowalności (umieralności) do określenia częstości występowania danego schorzenia w określonej grupie wieku (także wyrażonych na 100 000 populacji w danej grupie wieku). Współczynniki surowe obrazują prędkość pojawienia się nowych przypadków zachorowań i zgonów w określonym momencie w populacji.*

Jednym z najważniejszych czynników wpływających na poziom zachorowalności czy umieralności jest wiek. Porównanie między sobą surowych współczynników nie ma sensu, jeśli populacje, których te współczynniki dotyczą, nie mają tej samej struktury wieku. Istnieje kilka metod zapewniających porównywalność

występowania chorób w różnych populacjach (współczynniki cząstkowe, obcięte, skumulowane), wśród których najpowszechniej stosowany jest *standaryzowany wg wieku współczynnik zachorowalności (umieralności)*.

W naszym opracowaniu posługiwaliśmy się także *wskaźnikiem struktury*. Wskaźnik struktury zgonów lub zarejestrowanych zachorowań na nowotwory złośliwe jest ilorazem bezwzględnej liczby zgonów (lub zarejestrowanych zachorowań) na poszczególne nowotwory i całkowitej liczby zgonów (lub zgłoszonych zachorowań) przedstawionych w procentach.

## **Kompletność Rejestracji**

W poniższym biuletynie zamiast terminu „zachorowalność” używa się zwykle terminu „zarejestrowana zachorowalność” aby zwrócić uwagę, że opisywane dane o zachorowalności obciążone są niedorejestrowaniem.

Jako najprostszą miarę kompletności rejestracji nowotworów złośliwych w województwie zachodniopomorskim zastosowano *wskaźnik zachorowania/zgony*, który jest ilorazem liczby nowo zarejestrowanych nowotworów złośliwych ogółem i liczby zgonów z powodu nowotworów złośliwych w tym samym okresie. Jeżeli wskaźnik ten jest mniejszy lub równy 1, jest to zazwyczaj znak sugerujący znacznie zaniżoną rejestrację przypadków. W opracowaniu przedstawiono również *wskaźnik zgony/zachorowania*.

## **Omówienie**

Opis sytuacji epidemiologicznej w Polsce, dotyczący zarówno zachorowalności, jak i umieralności został opublikowany w licznych opracowaniach monograficznych wydanych przez Zakład Epidemiologii i Prewencji Nowotworów w Centrum Onkologii w Warszawie.

Dane o zachorowaniach i zgonach na nowotwory złośliwe w Polsce są dostępne od połowy lat sześćdziesiątych. Dane dotyczące zachorowalności

w wybranych regionach Polski w tym województwie zachodniopomorskim są publikowane przez Zachodniopomorski Rejestr Nowotworów Złośliwych.

## **Kompletność i jakość rejestracji**

Warunkiem prawidłowej oceny stanu zagrożenia nowotworami złośliwymi jest wysoka kompletność rejestracji nowotworów w badanej populacji.

Analiza danych z ostatnich lat wskazuje na coraz lepsze posługiwanie się obowiązującą X Rewizją Międzynarodowej Statystycznej Klasyfikacji Chorób i Problemów Zdrowotnych, chociaż nie oznacza to, że problem z kodowaniem nie występuje. W dalszym ciągu niektóre jednostki zgłaszające przypadki nowotworów do Zachodniopomorskiego Rejestru mają problemy z prawidłowym kodowaniem.

W Polsce na przestrzeni lat obserwuje się znaczącą poprawę kompletności rejestracji nowotworów złośliwych. W początkach lat 80. prof. T. Koszarawski oszacował niedorejestrowanie w Polsce na ok. 30% (Koszarawski i In. 1984). W następnych latach odsetek ten systematycznie obniżał się do 20% w 1990 roku, a następnie do 5% w 1996 roku (Zatoński, Tyczyński 1999). W latach 1997 i 1998 z powodu akcji protestacyjnej wielu lekarzy nie wypełniało informacji o przyczynie zgonu oraz kart zgłoszenia nowotworu, co doprowadziło do obniżenia jakości rejestracji i w efekcie wiedzy o nowotworach złośliwych w Polsce.

Obliczony dla województwa wskaźnik zachorowania/zgonu (Z/Z) w 2016 roku wyniósł 1,55 przy czym dla mężczyzn wynosił 1,45 a dla kobiet 1,66. W 2015 roku wskaźnik Z/Z wyniósł 1,58 (dla kobiet 1,70 a dla mężczyzn 1,48). Wskaźnik Z/Z wykazuje w województwie zachodniopomorskim duże zróżnicowanie w poszczególnych powiatach: od 1,11 w powiecie choszczeńskim do 2,03 w powiecie polickim (Tabela 28, Rysunek 19). W 2016 roku nie zanotowano niedorejestrowania. Do powiatów o najwyższej kompletności danych należą: policki (2,03), m. Szczecin (1,87) i kołobrzeski (1,78). Od lat utrzymuje się znaczna różnica wartości wskaźnika Z/Z między płciami (wyższa wartość w populacji kobiet), co należy tłumaczyć faktem, że w populacji mężczyzn dominuje źle rokujący nowotwór złośliwy płuca (stanowiący 1/3 zachorowań i zgonów).

W 2016 roku w województwie zachodniopomorskim zarejestrowano 3419 zachorowań u mężczyzn i 3669 zachorowań u kobiet na nowotwory złośliwe. Liczby te

jednak nie odzwierciedlają rzeczywistej liczby zachorowań w województwie zachodniopomorskim.

Pośrednią miarą jakości danych w Rejestrze może być odsetek zachorowań i zgonów z rozpoznaniem: nowotwór bliżej nieokreślony (C80- BNO).

W 2016 roku w porównaniu do roku poprzedniego w województwie zachodniopomorskim odsetek zachorowań z powodu nowotworu złośliwego bez określenia jego umiejscowienia jest na podobnym poziomie. W 2016 roku kształtował się następująco: mężczyźni 1,32%, kobiety 1,72%, rok wcześniej odpowiednio: 1,15% mężczyźni i 1,07% kobiety (Tabela 3 cont i Tabela 4 cont).

Wysoki odsetek zgonów z powodu C80, który nie wpływa korzystnie na jakość danych dotyczących zgonów zmniejszył się do 4,5% w 2016 roku z 6% w 2015 roku. U mężczyzn w 2016 roku stanowił on 3,68% o 1,78% mniej niż rok wcześniej, a u kobiet 5,49%, czyli o 0,2% mniej niż w roku poprzednim (Tabela 16 cont i Tabela 17 cont). Zadowolające jest to, że w ciągu ostatnich lat można zaobserwować obniżanie się tego odsetka.

Każde rozpoznanie choroby nowotworowej powinno być potwierdzone badaniem histopatologicznym, bo to ono jest podstawą rozpoznania nowotworu oraz miernikiem jakości danych. Rejestrowanie przypadków zachorowań na nowotwory złośliwe bez uzyskania wyników histologicznych niesie ze sobą ryzyko nadmiernej rejestracji poprzez wciągnięcie do spisu zmian łagodnych bądź nowotworowo podobnych. Odsetek potwierdzeń histopatologicznych w województwie zachodniopomorskim w 2016 roku u mężczyzn kształtował się na poziomie 84%, a u kobiet 87%. W Polsce w 2016 roku odsetek potwierdzeń histopatologicznych u mężczyzn wynosi 91%, a kobiet 92%.

## **Zarejestrowane zachorowania i zgony na nowotwory złośliwe w 2016 roku**

W 2016 roku Zachodniopomorski Rejestr Nowotworów otrzymał informacje o 3419 pierwszorazowych zgłoszeniach nowotworów złośliwych dla mężczyzn i 3669 dla kobiet, łącznie 7088 zgłoszeń nowotworów (Tabela 2). Poziom standaryzowanych

współczynników zachorowalności u mężczyzn wynosił 236,6/100000 i 216,7/100000 u kobiet.

W 2016 roku w województwie zachodniopomorskim wystawiono 2526 świadectw zgonów z powodu nowotworów złośliwych u mężczyzn i 2058 u kobiet, łącznie 4584 aktów zgonu. Na każde 100 000 osób zachodniopomorskiej populacji przypada 167,9 zgonów u mężczyzn i 101,3 zgonów u kobiet.

Nowotwory złośliwe nie są równomiernie rozłożone w populacji - częstość występowania i liczba bezwzględna zarówno w przypadku zachorowań i zgonów jest zależna od wieku. W 2016 roku u mężczyzn najczęściej zachorowań notuje się między 65 a 69 rokiem życia, natomiast u kobiet między 60 a 69 rokiem życia (Rysunek 8). Liczba zgonów z powodu nowotworu złośliwego u mężczyzn podobnie jak u kobiet jest najwyższa między 65 a 69 rokiem życia (Rysunek 17).

Struktura zachorowań i zgonów jest podobna, jednak w przypadku zgonów większy udział mają nowotwory o złym rokowaniu, co szczególnie jest widoczne w populacji kobiet, gdzie nowotwory złośliwe płuca (19,5%) wśród zgonów osiągnęły dużo wyższy poziom niż nowotworów piersi (12,5%) (Tabela 23, Rysunek 12), podczas gdy wśród zachorowań udział nowotworów piersi (23,5%) jest prawie dwukrotnie wyższy niż nowotworów płuca (12,3%) (Tabela 10, Rysunek 3).

Nowotworami złośliwymi najczęściej rejestrowanymi w 2016 roku u mężczyzn były (Tabela 9, Tabela 13, Rysunek 2):

- nowotwory złośliwe płuca (C33-C34) (22,6%),
- gruczołu krokowego (C61) (18,3%),
- jelita grubego (C18-C21)(12,3%),
- pęcherza moczowego (C67) (6,8%),
- skóry (C44) (6,7%),
- żołądka(C16) (3,4%),
- czerniak (C43) (2,6%),
- krtań (C32) (1,8%).

Standaryzowane współczynniki zachorowalności w 2016 roku wynosiły dla nowotworów złośliwych płuca (C33-C34) 51,4/100000, nowotworów złośliwych gruczołu krokowego (C61) 41,8/100000, jelita grubego (C18-C21) 27,9/100000, skóry (C44) 15,2/100000, pęcherza moczowego (C67) 15,3/100000, żołądka (C16)

8,2/100000, krtani (C32) 4,1/100000, czerniaka (C43) 6,9/100000 (Tabela 9, Tabela 9 cont., Tabela 30).

U kobiet w 2016 roku najczęściej rejestrowanymi nowotworami złośliwymi były (Tabela 14, Rysunek 3):

- piersi (C50) (23,5%),
- płuca (C33-C34) (12,3%),
- jelita grubego (C18-C21) (9,0%),
- skóry (C44) (6,8%),
- trzonu macicy (C54) (6,3%),
- tarczycy (C67) (4,7%),
- jajnika (C56) (4,3%),
- szyjki macicy (C53) (3,5%).

Zachorowalność na nowotwory złośliwe piersi (C50) w 2016 roku wynosiła 54,7/100000, płuca (C33-C34) 24,4/100000, jelita grubego (C18-C21) 16,5/100000, skóry (C44) 11,5/100000, trzonu macicy (C54) 13,8/100000, tarczycy (C73) 13,5/100000, jajnika (C56) 10,4/100000, szyjki macicy (C53) 8,5/100000 (Tabela 10, Tabela 31).

U mężczyzn największy odsetek zgonów nowotworowych stanowiły zgonu z powodu nowotworów złośliwych (Tabela 26, Rysunek 11):

- płuca (C33-C34) (33,5%),
- jelita grubego (C18-C21) (12,0%),
- gruczołu krokowego (C61) (8,1%),
- pęcherza moczowego (C67) (5,3%),
- żołądka (C16) (5,2%),
- trzustki (C25) (4,8%),
- nowotwory złośliwe bez określenia jego umiejscowienia (C80) (3,7%),
- nerki (C64) (2,5%).

Standaryzowane współczynniki umieralności w 2016 roku wynosiły dla nowotworów złośliwych płuca (C33-C34) 55,6/100000, nowotworów złośliwych jelita grubego (C18-C21) 19,5/100000, gruczołu krokowego (C61) 12,4/100000, nowotworów złośliwych pęcherza moczowego (C67) 8,5/100000, żołądka (C16) 8,7/100000, trzustki (C25) 8,2/100000, nowotworów złośliwych bez określenia jego umiejscowienia (C80) 5,9/100000 i nerki (C64) 4,2/100000 (Tabela 22, Tabela 30).

U kobiet w 2016 roku podobnie jak w roku poprzednim największy odsetek zgonów nowotworowych stanowiły zgony na nowotwory złośliwe (Tabela 27, Rysunek 12):

- płuca (C33-C34) (19,6%),
- piersi (C50) (12,5%),
- jelita grubego (C18-C21) (11,2%),
- jajnika (C56) (6,2%),
- nowotwory złośliwe bez określenia jego umiejscowienia (C80) (5,5%),
- trzustki (25) (4,9%),
- szyjki macicy (C53) (4,6%).
- żołądka (C16) (3,5%).

Standaryzowane współczynniki umieralności dla kobiet w 2016 roku wynosiły dla nowotworów złośliwych płuca (C33-C34) 20,4/100000, nowotworów złośliwych piersi (C50) 13,8/100000, jelita grubego (C18-C21) 10,4/100000, nowotworów złośliwych jajnika (C56) 7,1/100000, nowotworów złośliwych bez określenia jego umiejscowienia (C80) 4,6/100000, nowotworów złośliwych trzustki (C25) 4,5/100000, szyjki macicy (C53) 5,7/100000 i żołądka (C16) 3,3/100000 (Tabela 23, Tabela 31).

Choroby nowotworowe u dzieci (0-19 lat) w województwie zachodniopomorskim są stosunkowo rzadką przyczyną zachorowania (około 0,3% wszystkich zachorowań nowotworowych) i zgonu (około 0,1% wszystkich zgonów z powodu nowotworu). W skali całego kraju umieralność z tego powodu zmniejsza się od około 40 lat, przy utrzymującym się wzroście zachorowalności, co wskazuje na postęp w leczeniu nowotworów wieku dziecięcego. Struktura zachorowań na nowotwory złośliwe w tej grupie wiekowej zdecydowanie odbiega od obserwowanych w pozostałych grupach.

W województwie zachodniopomorskim w 2016 roku wśród nowotworów wieku dziecięcego najczęściej notowanymi nowotworami złośliwymi były:

- białaczki (C91-C95) (24% zachorowań i 16,7% zgonów w w/w grupie wiekowej),
- tkanki łącznej i innych tkanek miękkich (C49) (12% zachorowań i brak zgonów w w/w grupie wiekowej),
- wątroby (C22) (8% zachorowań i brak zgonów w w/w grupie wiekowej),
- mózgu (C71) (8% zachorowań i 50% zgonów w w/w grupie wiekowej),
- nerki (C64) (8% zachorowań i brak zgonów w w/w grupie wiekowej),



(Tabele: 5, 5.cont, Tabele: 6, 6.cont, Rysunki 6 i 7).

Wśród młodych dorosłych (20-44 lat) w 2016 roku najczęściej występującym nowotworem u mężczyzn jest:

- nowotwór złośliwy jądra (C62) (18,4% zachorowań i 6,3% zgonów w w/w grupie wiekowej),
- czerniak (C43) (13,2% zachorowań i brak zgonów w w/w grupie wiekowej),
- nerka (C64) (8,1% zachorowań i 4,2% zgonów w w/w grupie wiekowej),
- jelito grube (C18-C21) (5,9% zachorowań i 6,3% zgonów w w/w grupie wiekowej),
- płuca (C33-C34) (5,1% zachorowań i 12,5% zgonów w w/w grupie wiekowej),
- skóra (C44) ( 5,1% zachorowań i brak zgonów w w/w grupie wiekowej),
- mózg (C71) (4,4% zachorowań i 25,0% zgonów w w/w grupie wiekowej),
- Choroba Hodgkina (C81) (4,4% zachorowań i 4,2% zgonów w w/w grupie wiekowej),

(Tabele: 5, 5.cont., Tabele: 18, 18.cont, Rysunki 6 i 15).

W populacji młodych kobiet (20-44 lat) w 2016 roku najczęstsze nowotwory to:

- nowotwory złośliwe piersi (C50) (27,0% zachorowań i 22,7% zgonów w w/w grupie wiekowej),
- tarczycy (C73) (19,3% zachorowań i brak zgonów w w/w grupie wiekowej),
- czerniak skóry (C43) (8,0% zachorowań i 9,1% zgonów w w/w grupie wiekowej),
- jajnik (C56) (7,1% zachorowań i 15,9% zgonów w w/w grupie wiekowej),
- szyjki macicy (C53) (5,5% zachorowań i 11,4% zgonów w w/w grupie wiekowej),
- trzon macicy (C54) (3,5% zachorowań i brak zgonów w w/w grupie wiekowej),
- Choroba Hodgkina (C81) (2,9% zachorowań i brak zgonów w w/w grupie wiekowej),
- jelito grube (C18-C21) (2,3% zachorowań i 6,8% zgonów w w/w grupie wiekowej),

(Tabele: 6, 6.cont, Tabele: 19, 19.cont., Rysunki 7 i 16).

W grupie wieku 45-64 lata nowotwory są w Polsce od ponad trzydziestu lat, po chorobach układu krążenia, drugą przyczyną zgonów wśród mężczyzn i pierwszą u kobiet w tym wieku. Wśród mężczyzn w średnim wieku w 2016 roku najczęściej występowały nowotwory złośliwe:

- płuca (C33-C34) (24,2% zachorowań i 37,6% zgonów w w/w grupie wiekowej),

- gruczołu krokowego (C61) (15,4% zachorowań i 3,0% zgonów w w/w grupie wiekowej),
- jelita grubego (C18-C21) (11,5% zachorowań i 10,6% zgonów w w/w grupie wiekowej),
- pęcherza moczowego (C67) (6,4% zachorowań i 2,6% zgonów w w/w grupie wiekowej),
- nerki (C64) (4,7% zachorowań i 2,6% zgonów w w/w grupie wiekowej),
- skóry (C44) (4,6% zachorowań i 0,5% zgonów w w/w grupie wiekowej),
- żołądka (C16) (3,7% zachorowań i 5,8% zgonów w danej w/w wiekowej),
- czerniak (C43) (3,2% zachorowań i 0,9% zgonów w w/w grupie wiekowej),

(Tabele: 5, 5.cont., Tabele: 18, 18.cont, Rysunki 6 i 15).

W populacji kobiet w średnim wieku (45-64 lata) najczęstsze nowotwory w 2016 roku to nowotwory złośliwe:

- piersi (C50) (29,0% zachorowań i 15,8% zgonów w w/w grupie wiekowej),
- płuca (C33-C34) (13,3% zachorowań i 23,7% zgonów w w/w grupie wiekowej),
- jelita grubego (C18-C21) (7,7% zachorowań i 11,8% zgonów w w/w grupie wiekowej),
- trzonu macicy (C54) (7,1% zachorowań i 2,4% zgonów w w/w grupie wiekowej),
- tarczycy (C73) (5,1% zachorowań i 0,2% zgonów w w/w grupie wiekowej),
- jajnika (C56) (5,0% zachorowań i 7,6% zgonów w w/w grupie wiekowej),
- szyjki macicy (C53) (4,5% zachorowań i 6,8% zgonów w w/w grupie wiekowej),
- skóry (C44) (3,8% zachorowań i 0,2% zgonów w w/w grupie wiekowej),

(Tabele: 6, 6.cont, Tabele: 19, 19.cont., Rysunki 7 i 16).

W najstarszej grupie wiekowej (powyżej 65 roku życia) u mężczyzn w 2016 roku najczęściej występowały nowotwory złośliwe:

- płuca (C33-C34) (22,9% zachorowań i 32,0% zgonów w w/w grupie wiekowej),
- gruczołu krokowego (C61) (21,3% zachorowań i 11,0% zgonów w w/w grupie wiekowej),
- jelita grubego (C18-C21) (13,2% zachorowań i 12,9% zgonów w w/w grupie wiekowej),
- nowotwory skóry (C44) (8,1% zachorowań i 1,1% zgonów w w/w grupie wiekowej),

- pęcherza moczowego (C67) (7,4% zachorowań i 6,9% zgonów w w/w grupie wiekowej),
- żołądka (C16) (3,4% zachorowań i 5,0% zgonów w w/w grupie wiekowej),
- nerki (C64) (3,1% zachorowań i 2,4% zgonów w w/w grupie wiekowej),
- trzustki (C25) (2,0% zachorowań i 4,3% zgonów w w/w grupie wiekowej),

(Tabele: 5, 5.cont., Tabele: 18, 18.cont, Rysunki 6 i 15).

Wśród kobiet w najstarszej grupie wiekowej (powyżej 65 roku życia) najczęstsze nowotwory w 2016 roku to nowotwory złośliwe:

- piersi (C50) (18,8% zachorowań i 10,7% zgonów w w/w grupie wiekowej),
- płuca (C33-C34) (13,4% zachorowań i 18,4% zgonów w w/w grupie wiekowej),
- jelita grubego (C18-C21) (11,2% zachorowań i 11,1% zgonów w w/w grupie wiekowej),
- skóry (C44) (10,0% zachorowań i 1,1% zgonów w w/w grupie wiekowej),
- trzonu macicy (C54) (6,1% zachorowań i 2,5% zgonów w w/w grupie wiekowej),
- jajnik (C56) (3,3% zachorowań i 5,2% zgonów w w/w grupie wiekowej),
- pęcherz moczowy (C67) (3,2% zachorowań i 3,3% zgonów w w/w grupie wiekowej),
- nerka (C64) (2,7% zachorowań i 2,4% zgonów w w/w grupie wiekowej),

(Tabele: 6, 6.cont, Tabele: 19, 19.cont., Rysunki 7 i 16).

**Tabela 1.**  
**Populacja województwa zachodniopomorskiego w 2016 roku**

GRUPY WIEKU	WOJEWÓDZTWO ZACHODNIOPOMORSKIE				STANDARDOWA POPULACJA ŚWIATA
	MĘŻCZYŹNI		KOBIETY		
	LICZBY	%	LICZBY	%	
<b>OGÓŁEM</b>	<b>831261</b>	<b>100%</b>	<b>877628</b>	<b>100%</b>	<b>100%</b>
00-04	39824	4,8%	38076	4,3%	12,0%
05-09	45639	5,5%	43845	5,0%	10,0%
10-14	40708	4,9%	38156	4,3%	9,0%
15-19	43613	5,2%	41649	4,7%	9,0%
20-24	53837	6,5%	51790	5,9%	8,0%
25-29	61345	7,4%	58273	6,6%	8,0%
30-34	72962	8,8%	69910	8,0%	6,0%
35-39	71062	8,5%	68615	7,8%	6,0%
40-44	63520	7,6%	61450	7,0%	6,0%
45-49	51450	6,2%	50565	5,8%	6,0%
50-54	52279	6,3%	52627	6,0%	5,0%
55-59	64345	7,7%	68926	7,9%	4,0%
60-64	63355	7,6%	71133	8,1%	4,0%
65-69	49451	5,9%	58498	6,7%	3,0%
70-74	22147	2,7%	29421	3,4%	2,0%
75-79	16682	2,0%	28629	3,3%	1,0%
80-84	11590	1,4%	24207	2,8%	0,5%
85+	7452	0,9%	21858	2,5%	0,5%

**Rysunek 1.**  
**Surowe współczynniki zachorowalności na nowotwory złośliwe w województwie zachodniopomorskim w 2016 roku**

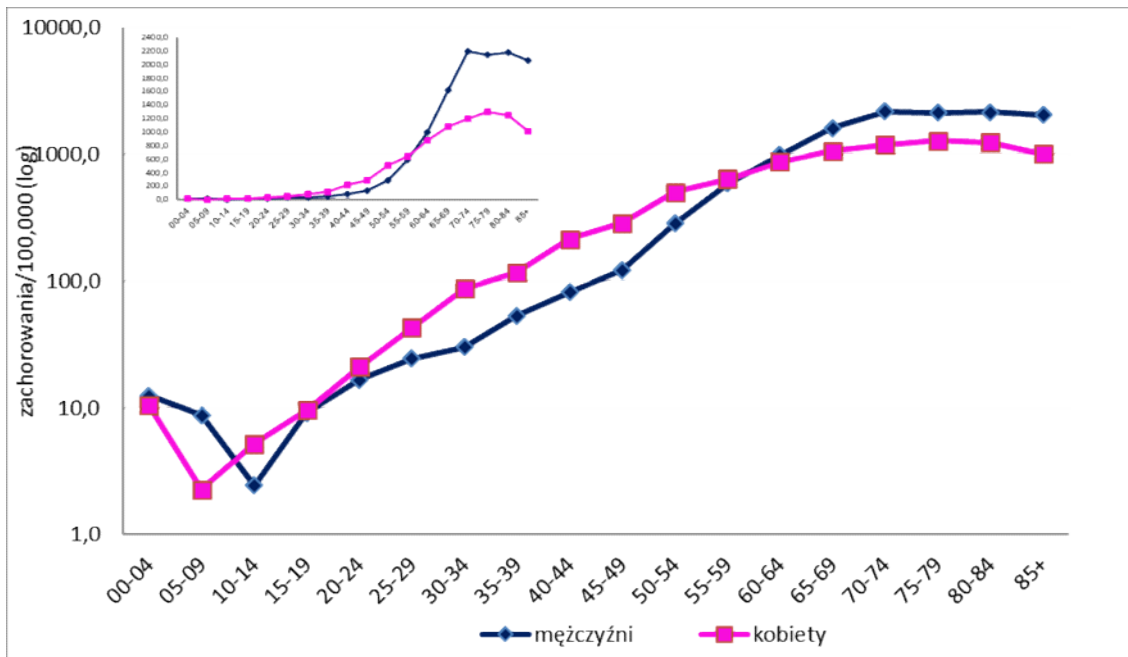

**Rysunek 2. Struktura zachorowań na nowotwory złośliwe u mężczyzn w województwie zachodniopomorskim w 2016 roku**

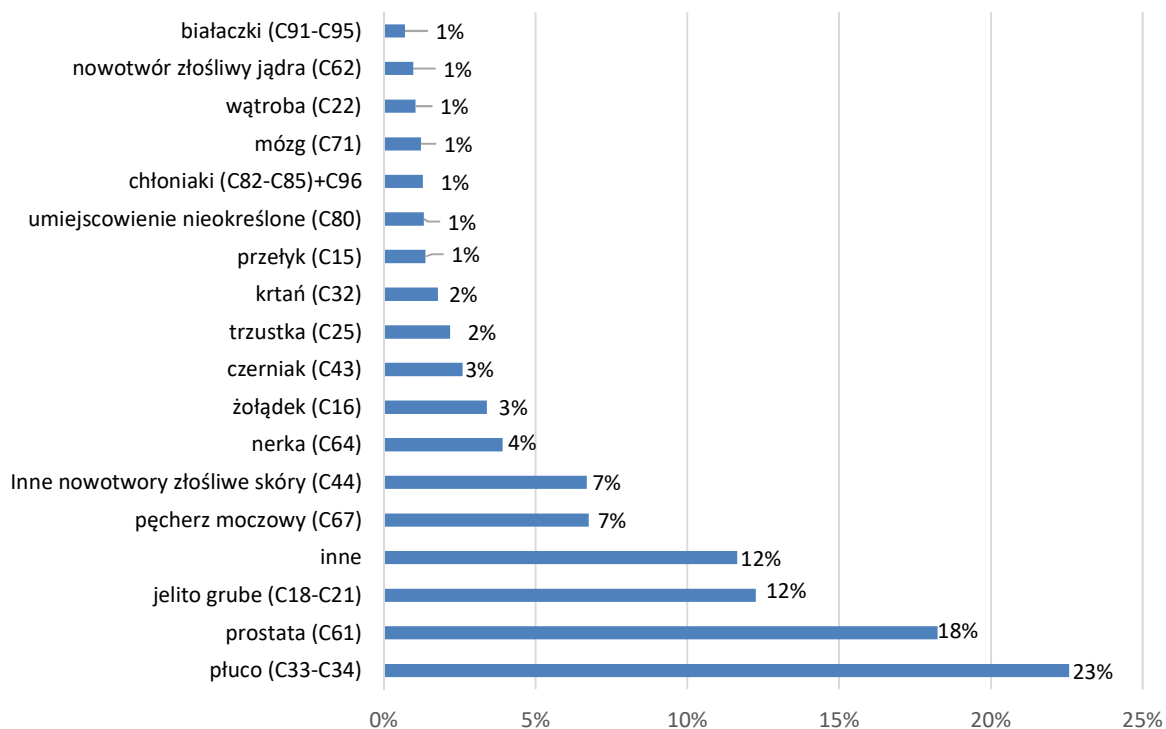

**Rysunek 3. Struktura zachorowań na nowotwory złośliwe u kobiet w województwie zachodniopomorskim w 2016 roku**

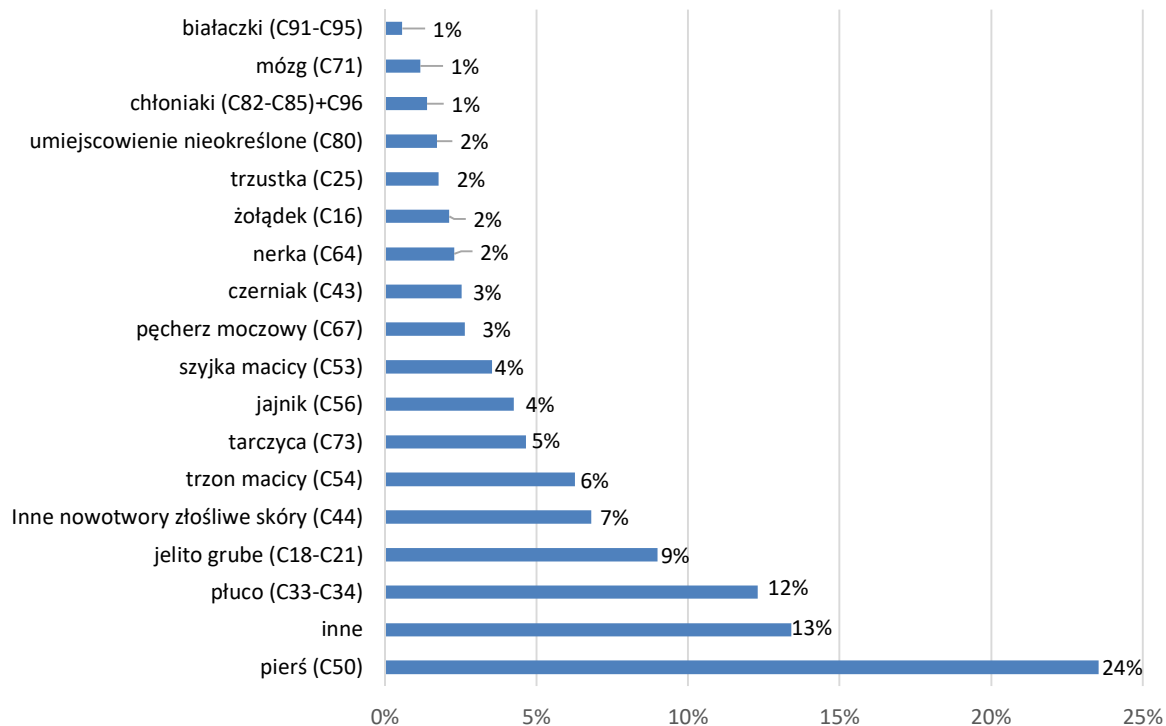

**Tabela 2.**  
Zachorowania na nowotwory złośliwe w województwie zachodniopomorskim  
w latach 1999 - 2016

<b>mężczyźni</b>				
	<b>liczba bezwzględna</b>	<b>współczynnik surowy</b>	<b>współczynnik standaryzowany</b>	<b>wskaźnik struktury</b>
1999	2478	292,8	258,3	1,19
2000	2284	269,9	237,3	1,07
2001	2702	319,2	270,3	1,27
2002	2890	349,9	287,7	1,26
2003	2931	355,4	281,5	1,35
2004	2969	360,4	283,8	1,26
2005	2432	295,5	229,9	1,12
2006	2338	284,3	212,3	1,01
2007	2493	303,5	223,3	1,08
2008	2345	285,8	204,3	1,00
2009	2438	297,1	210,0	1,06
2010	2720	323,6	223,4	1,12
2011	2586	308,0	205,4	1,10
2012	3276	390,5	250,0	1,36
2013	3078	367,5	231,1	1,24
2014	3321	397,1	240,8	1,33
2015	3562	427,0	253,3	1,37
2016	3419	411,3	236,6	1,35

<b>kobiety</b>				
	<b>liczba bezwzględna</b>	<b>współczynnik surowy</b>	<b>współczynnik standaryzowany</b>	<b>wskaźnik struktury</b>
1999	2458	278,6	194,5	1,65
2000	2478	280,5	196,6	1,60
2001	2759	311,9	214,2	1,74
2002	2945	338,7	223,7	1,76
2003	2887	332,1	213,6	1,68
2004	2774	319,0	195,7	1,52
2005	2518	289,7	180,2	1,41
2006	2507	288,4	176,4	1,43
2007	2614	300,6	186,1	1,39
2008	2646	304,1	185,2	1,43
2009	2660	305,5	181,9	1,45
2010	2917	330,1	193,5	1,55
2011	2897	328,0	187,3	1,50
2012	3401	385,0	218,2	1,68
2013	3367	381,7	209,3	1,70
2014	3690	418,6	225,8	1,85
2015	3841	436,6	228,2	1,83
2016	3669	418,1	216,7	1,78

**Rysunek 4.** Liczba zachorowań na nowotwory złośliwe ogółem w województwie zachodniopomorskim od 1999 roku do 2016 roku

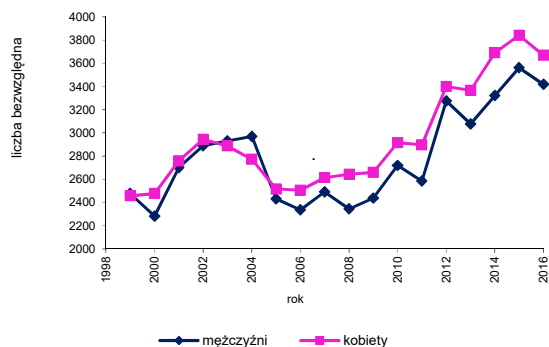

**Rysunek 5.** Współczynniki standaryzowane zachorowalności na nowotwory złośliwe ogółem w województwie zachodniopomorskim od 1999 roku do 2016 roku



Tabela 3.

## Zachorowania na nowotwory złośliwe w województwie zachodniopomorskim w 2016 roku wg umiejscowień u mężczyzn

Nazwa rozpoznania	Liczba	Wsp sur	Wsp std	%
Ogółem	3419	411,3	236,6	
C00 Nowotwory złośliwe wargi	7	0,8	0,5	0,2
C01 Nowotwór złośliwy nasady języka	9	1,1	0,7	0,26
C02 Nowotwór złośliwy innych i nieokreślonych części języka	17	2,1	1,2	0,5
C03 Nowotwór złośliwy dziąsła	2	0,2	0,1	0,06
C04 Nowotwór złośliwy dna jamy ustnej	9	1,1	0,6	0,26
C05 Nowotwór złośliwy podniebienia	1	0,1	0,1	0,03
C06 Nowotwór złośliwy innych i nieokreślonych części jamy ustnej	9	1,1	0,6	0,26
C07 Nowotwór złośliwy ślinianki przyusznej	7	0,8	0,5	0,2
C08 Nowotwór złośliwy innych i nieokreślonych dużych gruczołów ślinowych	0	0,0	0,0	0
C09 Nowotwory złośliwe migdałka	23	2,8	1,7	0,67
C10 Nowotwór złośliwy części ustnej gardła (oropharynx)	2	0,2	0,1	0,06
C11 Nowotwór złośliwy części nosowej gardła (nasopharynx)	2	0,2	0,2	0,06
C12 Nowotwór złośliwy zachyłka gruszkowatego	4	0,5	0,3	0,12
C13 Nowotwór złośliwy części krtańowej gardła (hypopharynx)	8	1,0	0,6	0,23
C14 Nowotwór złośliwy o innym i bliżej nieokreślonym umiejscowieniu w obrębie wargi, jamy ustnej i gardła	6	0,7	0,4	0,18
C15 Nowotwór złośliwy przełyku	47	5,7	3,2	1,37
C16 Nowotwór złośliwy żołądka	116	14,0	8,2	3,39
C17 Nowotwór złośliwy jelita cienkiego	5	0,6	0,3	0,15
C18 Nowotwór złośliwy okrężnicy	232	27,9	15,4	6,79
C19 Nowotwór złośliwy zgięcia esiczo-odbytniczego	42	5,1	2,8	1,23
C20 Nowotwór złośliwy odbytnicy	135	16,2	9,0	3,95
C21 Nowotwór złośliwy odbytu i kanału odbytu	10	1,2	0,6	0,29
C22 Nowotwór złośliwy wątroby i przewodów żółciowych wewnątrzwątrobowych	36	4,3	2,8	1,05
C23 Nowotwór złośliwy pęcherzyka żółciowego	10	1,2	0,7	0,29
C24 Nowotwór złośliwy innych i nie określonych części dróg żółciowych	8	1,0	0,6	0,23
C25 Nowotwór złośliwy trzustki	75	9,0	5,3	2,19
C26 Nowotwór złośliwy innych i niedokładnie określonych narządów trawiennych	0	0,0	0,0	0
C30 Nowotwór złośliwy jamy nosowej i ucha środkowego	2	0,2	0,3	0,06
C31 Nowotwór złośliwy zatok przynosowych	5	0,6	0,4	0,15
C32 Nowotwór złośliwy krtańi	61	7,3	4,1	1,78
C33 Nowotwór złośliwy tchawicy	0	0,0	0,0	0
C34 Nowotwór złośliwy oskrzela i płuca	772	92,9	51,4	22,58
C37 Nowotwór złośliwy grasicy	2	0,2	0,3	0,06
C38 Nowotwór złośliwy serca, śródpiersia i opłucnej	5	0,6	0,4	0,15
C39 Nowotwór złośliwy innych i niedokładnie określonych części układu oddechowego i narządów klatki piersiowej	2	0,2	0,1	0,06
C40 Nowotwór złośliwy kości i chrząstki stawowej kończyn	9	1,1	0,9	0,26
C41 Nowotwór złośliwy kości i chrząstki stawowej o innym i nieokreślonym umiejscowieniu	5	0,6	0,5	0,15
C43 Czerniak złośliwy skóry	89	10,7	6,9	2,6
C44 Inne nowotwory złośliwe skóry	229	27,6	15,2	6,7
C45 Międzybłoniak	8	1,0	0,5	0,23
C46 Mięsak Kaposi'ego	1	0,1	0,1	0,03
C47 Nowotwory złośliwe nerwów obwodowych i autonomicznego układu nerwowego	0	0,0	0,0	0
C48 Nowotwór złośliwy przestrzeni zaotrzewnowej i otrzewnej	3	0,4	0,3	0,09
C49 Nowotwory złośliwe tkanki łącznej i innych tkanek miękkich	25	3,0	2,3	0,73
C50 Nowotwór złośliwy sutka	7	0,8	0,4	0,2

Tabela 3. cont.

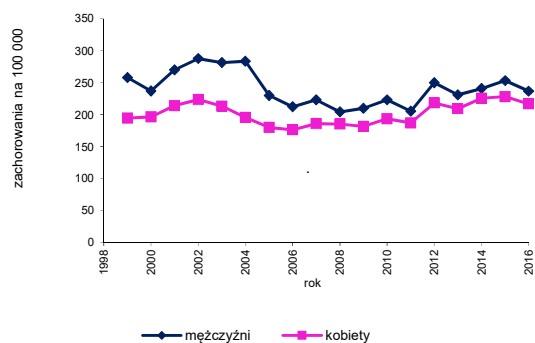
## Zachorowania na nowotwory złośliwe w województwie zachodniopomorskim w 2016 roku wg umiejscowień u mężczyzn

Nazwa rozpoznania	Liczba	Wsp sur	Wsp std	%
C60 Nowotwór złośliwy pęcherza	10	1,2	0,7	0,29
C61 Nowotwór złośliwy gruczołu krokowego	624	75,1	41,8	18,25
C62 Nowotwór złośliwy jądra	33	4,0	3,2	0,97
C63 Nowotwór złośliwy innych i nieokreślonych męskich narządów płciowych	0	0,0	0,0	0
C64 Nowotwór złośliwy nerki za wyjątkiem miedniczki nerkowej	134	16,1	9,8	3,92
C65 Nowotwór złośliwy miedniczki nerkowej	3	0,4	0,2	0,09
C66 Nowotwór złośliwy moczowodu	1	0,1	0,1	0,03
C67 Nowotwór złośliwy pęcherza moczowego	231	27,8	15,3	6,76
C68 Nowotwór złośliwy innych i nieokreślonych narządów moczowych	1	0,1	0,1	0,03
C69 Nowotwór złośliwy oka	15	1,8	1,0	0,44
C70 Nowotwór złośliwy opon	0	0,0	0,0	0
C71 Nowotwór złośliwy mózgu	42	5,1	3,4	1,23
C72 Nowotwór złośliwy rdzenia kręgowego, nerwów czaszkowych i innych części centralnego systemu nerwowego	1	0,1	0,2	0,03
C73 Nowotwór złośliwy tarczycy	33	4,0	2,6	0,97
C74 Nowotwór złośliwy nadnerczy	0	0,0	0,0	0
C75 Nowotwór złośliwy innych gruczołów wydzielania wewnętrznego i struktur pokrewnych	1	0,1	0,1	0,03
C76 Nowotwór złośliwy umiejscowień innych i niedokładnie określonych	6	0,7	0,4	0,18
C77 Wtórne i nieokreślone nowotwory węzłów chłonnych	15	1,8	1,1	0,44
C78 Wtórne nowotwory złośliwe układu oddechowego i trawiennego	41	4,9	2,7	1,2
C79 Wtórny nowotwór złośliwy innych umiejscowień	24	2,9	1,6	0,7
C80 Nowotwór złośliwy bez określenia jego umiejscowienia	45	5,4	3,1	1,32
C81 Choroba Hodgkina	8	1,0	0,8	0,23
C82 Chłoniak niezziarniczny guzkowy (grudkowy)	4	0,5	0,2	0,12
C83 Chłoniaki niezziarnicze rozlane	11	1,3	0,9	0,32
C84 Obwodowy i skórny chłoniak z komórek T	3	0,4	0,2	0,09
C85 Inne i nieokreślone postacie chłoniaków niezziarnicznych	19	2,3	1,3	0,56
C88 Złośliwe choroby immunoproliferacyjne	2	0,2	0,2	0,06
C90 Szpiczak mnogi i nowotwory z komórek plazmatycznych	22	2,7	1,5	0,64
C91 Białaczka limfatyczna	16	1,9	1,6	0,47
C92 Białaczka szpikowa	7	0,8	0,5	0,2
C93 Białaczka monocytowa	0	0,0	0,0	0
C94 Inne białaczki określonego rodzaju	0	0,0	0,0	0
C95 Białaczka z komórek nieokreślonego rodzaju	1	0,1	0,1	0,03
C96 Inny i nieokreślony nowotwór złośliwy tkanki limfatycznej, krwiotwórczej i tkanek pokrewnych	7	0,8	0,5	0,2
C97 Nowotwory złośliwe niezależnych (pierwotnych) mnogich umiejscowień	2	0,2	0,1	0,06
D00 Rak in situ jamy ustnej, przełyku i żołądka	0	0,0	0,0	0
D01 Raki in situ innych i nieokreślonych części narządów trawiennych	1	0,1	0,1	0,03
D02 Rak in situ ucha środkowego i układu oddechowego	1	0,1	0,1	0,03
D03 Czerniak in situ	3	0,4	0,3	0,09
D04 Rak in situ skóry	0	0,0	0,0	0
D05 Rak in situ sutka	0	0,0	0,0	0
D06 Rak in situ szyjki macicy	0	0,0	0,0	0
D07 Rak in situ innych i nieokreślonych narządów płciowych	3	0,4	0,2	0,09
D09 Rak in situ innych i nieokreślonych umiejscowień	2	0,2	0,1	0,06



Tabela 4.

## Zachorowania na nowotwory złośliwe w województwie zachodniopomorskim w 2016 roku wg umiejscowień u kobiet

Nazwa rozpoznania	Liczba	Wsp sur	Wsp std	%
Ogółem	3669	418,1	216,7	
C00 Nowotwory złośliwe wargi	3	0,3	0,1	0,08
C01 Nowotwór złośliwy nasady języka	3	0,3	0,1	0,08
C02 Nowotwór złośliwy innych i nieokreślonych części języka	3	0,3	0,2	0,08
C03 Nowotwór złośliwy dziąsła	1	0,1	0,1	0,03
C04 Nowotwór złośliwy dna jamy ustnej	2	0,2	0,2	0,05
C05 Nowotwór złośliwy podniebienia	6	0,7	0,3	0,16
C06 Nowotwór złośliwy innych i nieokreślonych części jamy ustnej	2	0,2	0,1	0,05
C07 Nowotwór złośliwy ślinianki przyusznej	2	0,2	0,1	0,05
C08 Nowotwór złośliwy innych i nieokreślonych dużych gruczołów ślinowych	4	0,5	0,3	0,11
C09 Nowotwory złośliwe migdałka	4	0,5	0,2	0,11
C10 Nowotwór złośliwy części ustnej gardła (oropharynx)	1	0,1	0,1	0,03
C11 Nowotwór złośliwy części nosowej gardła (nasopharynx)	2	0,2	0,1	0,05
C12 Nowotwór złośliwy ząchylka gruszkowatego	2	0,2	0,2	0,05
C13 Nowotwór złośliwy części krtaniowej gardła (hypopharynx)	1	0,1	0,1	0,03
C14 Nowotwór złośliwy o innym i bliżej nieokreślonym umiejscowieniu w obrębie wargi, jamy ustnej i gardła	2	0,2	0,1	0,05
C15 Nowotwór złośliwy przełyku	14	1,6	0,8	0,38
C16 Nowotwór złośliwy żołądka	78	8,9	4,2	2,13
C17 Nowotwór złośliwy jelita cienkiego	3	0,3	0,2	0,08
C18 Nowotwór złośliwy okrężnicy	209	23,8	10,5	5,70
C19 Nowotwór złośliwy zgięcia esiczo-odbytniczego	26	3,0	1,4	0,71
C20 Nowotwór złośliwy odbytnicy	78	8,9	3,8	2,13
C21 Nowotwór złośliwy odbytu i kanału odbytu	17	1,9	0,8	0,46
C22 Nowotwór złośliwy wątroby i przewodów żółciowych wewnątrzwątrobowych	33	3,8	1,7	0,90
C23 Nowotwór złośliwy pęcherzyka żółciowego	32	3,6	1,5	0,87
C24 Nowotwór złośliwy innych i nie określonych części dróg żółciowych	8	0,9	0,3	0,22
C25 Nowotwór złośliwy trzustki	65	7,4	3,6	1,77
C26 Nowotwór złośliwy innych i niedokładnie określonych narządów trawiennych	6	0,7	0,3	0,16
C30 Nowotwór złośliwy jamy nosowej i ucha środkowego	3	0,3	0,2	0,08
C31 Nowotwór złośliwy zatok przynosowych	1	0,1	0,1	0,03
C32 Nowotwór złośliwy krtani	14	1,6	0,8	0,38
C33 Nowotwór złośliwy tchawicy	0	0,0	0,0	0,00
C34 Nowotwór złośliwy oskrzela i płuca	451	51,4	24,4	12,29
C37 Nowotwór złośliwy grasicy	5	0,6	0,4	0,14
C38 Nowotwór złośliwy serca, śródpiersia i opłucnej	5	0,6	0,1	0,14
C39 Nowotwór złośliwy innych i niedokładnie określonych części układu oddechowego i narządów klatki piersiowej	2	0,2	0,1	0,05
C40 Nowotwór złośliwy kości i chrząstki stawowej kończyn	6	0,7	0,5	0,16
C41 Nowotwór złośliwy kości i chrząstki stawowej o innym i nieokreślonym umiejscowieniu	3	0,3	0,1	0,08
C43 Czerniak złośliwy skóry	93	10,6	5,8	2,53
C44 Inne nowotwory złośliwe skóry	250	28,5	11,5	6,81
C45 Międzybłonniak	4	0,5	0,2	0,11
C46 Mięsak Kaposiego	1	0,1	0,0	0,03
C47 Nowotwory złośliwe nerwów obwodowych i autonomicznego układu nerwowego	0	0,0	0,0	0,00
C48 Nowotwór złośliwy przestrzeni zaotrzewnowej i otrzewnej	8	0,9	0,6	0,22
C49 Nowotwory złośliwe tkanki łącznej i innych tkanek miękkich	17	1,9	1,1	0,46
C50 Nowotwór złośliwy sutka	864	98,4	54,7	23,55

Tabela 4. cont.

## Zachorowania na nowotwory złośliwe w województwie zachodniopomorskim w 2016 roku wg umiejscowień u kobiet

Nazwa rozpoznania	Liczba	Wsp sur	Wsp std	%
C51 Nowotwór złośliwy sromu	27	3,1	1,3	0,74
C52 Nowotwór złośliwy pochwy	4	0,5	0,2	0,11
C53 Nowotwór złośliwy szyjki macicy	130	14,8	8,5	3,54
C54 Nowotwór złośliwy trzonu macicy	230	26,2	13,8	6,27
C55 Nowotwór złośliwy nieokreślonej części macicy	2	0,2	0,1	0,05
C56 Nowotwór złośliwy jajnika	156	17,8	10,4	4,25
C57 Nowotwór złośliwy innych i nieokreślonych żeńskich narządów płciowych	6	0,7	0,3	0,16
C58 Nowotwór złośliwy łżyska	1	0,1	0,1	0,03
C60 Nowotwór złośliwy pęcherza	0	0,0	0,0	0,00
C61 Nowotwór złośliwy gruczołu krokowego	0	0,0	0,0	0,00
C62 Nowotwór złośliwy jądra	0	0,0	0,0	0,00
C63 Nowotwór złośliwy innych i nieokreślonych męskich narządów płciowych	0	0,0	0,0	0,00
C64 Nowotwór złośliwy nerki za wyjątkiem miedniczki nerkowej	84	9,6	5,0	2,29
C65 Nowotwór złośliwy miedniczki nerkowej	2	0,2	0,1	0,05
C66 Nowotwór złośliwy moczowodu	2	0,2	0,1	0,05
C67 Nowotwór złośliwy pęcherza moczowego	97	11,1	5,1	2,64
C68 Nowotwór złośliwy innych i nieokreślonych narządów moczowych	0	0,0	0,0	0,00
C69 Nowotwór złośliwy oka	15	1,7	1,0	0,41
C70 Nowotwór złośliwy opon	3	0,3	0,2	0,08
C71 Nowotwór złośliwy mózgu	43	4,9	2,6	1,17
C72 Nowotwór złośliwy rdzenia kręgowego, nerwów czaszkowych i innych części centralnego systemu nerwowego	3	0,3	0,3	0,08
C73 Nowotwór złośliwy tarczycy	171	19,5	13,5	4,66
C74 Nowotwór złośliwy nadnerczy	2	0,2	0,2	0,05
C75 Nowotwór złośliwy innych gruczołów wydzielania wewnętrznego i struktur pokrewnych	4	0,5	0,2	0,11
C76 Nowotwór złośliwy umiejscowień innych i niedokładnie określonych	6	0,7	0,3	0,16
C77 Wtórne i nieokreślone nowotwory węzłów chłonnych	15	1,7	0,9	0,41
C78 Wtórne nowotwory złośliwe układu oddechowego i trawiennego	33	3,8	1,8	0,90
C79 Wtórny nowotwór złośliwy innych umiejscowień	28	3,2	1,6	0,76
C80 Nowotwór złośliwy bez określenia jego umiejscowienia	63	7,2	2,8	1,72
C81 Choroba Hodgkina	18	2,1	1,6	0,49
C82 Chłoniak niezłośliwy guzkowy (grudkowy)	7	0,8	0,5	0,19
C83 Chłoniaki niezłośliwe rozlane	15	1,7	1,0	0,41
C84 Obwodowy i skórny chłoniak z komórek T	4	0,5	0,2	0,11
C85 Inne i nieokreślone postacie chłoniaków niezłośliwych	17	1,9	1,1	0,46
C88 Złośliwe choroby immunoproliferacyjne	2	0,2	0,1	0,05
C90 Szpiczak mnogi i nowotwory z komórek plazmatycznych	29	3,3	1,6	0,79
C91 Białaczka limfatyczna	11	1,3	1,1	0,30
C92 Białaczka szpikowa	8	0,9	0,7	0,22
C93 Białaczka monocytowa	0	0,0	0,0	0,00
C94 Inne białaczki określonego rodzaju	1	0,1	0,0	0,03
C95 Białaczka z komórek nieokreślonego rodzaju	1	0,1	0,0	0,03
C96 Inny i nieokreślony nowotwór złośliwy tkanki limfatycznej, krwiotwórczej i tkanek pokrewnych	8	0,9	0,4	0,22
C97 Nowotwory złośliwe niezależnych (pierwotnych) mnogich umiejscowień	0	0,0	0,0	0,00
D00 Rak in situ jamy ustnej, przełyku i żołądka	0	0,0	0,0	0,00
D01 Raki in situ innych i nieokreślonych części narządów trawiennych	0	0,0	0,0	0,00
D02 Rak in situ ucha środkowego i układu oddechowego	0	0,0	0,0	0,00
D03 Czerniak in situ	8	0,9	0,6	0,22
D04 Rak in situ skóry	1	0,1	0,0	0,03
D05 Rak in situ sutka	61	7,0	4,1	1,66
D06 Rak in situ szyjki macicy	14	1,6	1,3	0,38
D07 Rak in situ innych i nieokreślonych narządów płciowych	1	0,1	0,1	0,03
D09 Rak in situ innych i nieokreślonych umiejscowień	2	0,2	0,1	0,05

Tabela 5.

Liczba zachorowań na nowotwory złośliwe w województwie zachodniopomorskim w 2016 roku wg umiejscowienia i grupy wieku - mężczyźni

ICD 10	Razem	00-04	05-09	10-14	15-19	20-24	25-29	30-34	35-39	40-44	45-49	50-54	55-59	60-64	65-69	70-74	75-79	80-84	85+
<b>Ogółem</b>	<b>3419</b>	<b>5</b>	<b>4</b>	<b>1</b>	<b>4</b>	<b>9</b>	<b>15</b>	<b>22</b>	<b>38</b>	<b>52</b>	<b>63</b>	<b>149</b>	<b>378</b>	<b>630</b>	<b>801</b>	<b>486</b>	<b>358</b>	<b>251</b>	<b>153</b>
C00	7	0	0	0	0	0	0	0	0	0	0	0	1	0	2	1	0	0	1
C01	9	0	0	0	0	0	0	0	0	0	0	3	1	0	3	1	1	0	0
C02	17	0	0	0	0	0	0	0	0	1	2	1	6	4	0	1	1	1	0
C03	2	0	0	0	0	0	0	0	0	0	0	0	0	1	0	0	0	0	0
C04	9	0	0	0	0	0	0	0	0	0	0	1	2	1	3	1	1	0	0
C05	1	0	0	0	0	0	0	0	0	0	0	0	1	0	0	0	0	0	0
C06	9	0	0	0	0	0	0	0	0	0	0	1	1	1	4	0	1	0	1
C07	7	0	0	0	0	0	0	0	0	0	0	2	2	0	0	1	1	0	1
C08	0	0	0	0	0	0	0	0	0	0	0	0	0	0	0	0	0	0	0
C09	23	0	0	0	0	0	0	0	1	0	2	2	4	5	2	2	2	1	2
C10	2	0	0	0	0	0	0	0	0	0	0	0	0	0	2	0	0	0	0
C11	2	0	0	0	0	0	0	0	0	1	0	0	1	0	0	0	0	0	0
C12	4	0	0	0	0	0	0	0	0	0	0	0	0	2	2	0	0	0	0
C13	8	0	0	0	0	0	0	0	0	0	1	0	1	2	0	2	1	1	0
C14	6	0	0	0	0	0	0	0	0	0	0	1	1	3	1	0	0	0	0
C15	47	0	0	0	0	0	0	1	0	3	0	1	6	14	8	5	7	0	2
C16	116	0	0	0	0	0	0	0	0	2	4	10	10	21	24	21	13	8	3
C17	5	0	0	0	0	0	0	0	1	0	0	0	0	0	0	1	2	1	0
C18	232	0	0	0	0	0	0	1	1	2	3	10	27	29	42	38	36	32	11
C19	42	0	0	0	0	0	0	1	0	1	1	0	5	7	8	7	3	8	1
C20	135	0	0	0	0	0	0	0	0	2	4	3	22	25	26	16	18	10	9
C21	10	0	0	0	0	0	0	0	0	0	0	0	1	3	2	1	3	0	0
C22	36	1	0	0	0	0	0	0	0	0	0	3	4	7	7	7	3	1	3
C23	10	0	0	0	0	0	0	0	0	1	0	0	0	0	2	1	4	1	1
C24	8	0	0	0	0	0	0	0	0	0	0	0	2	1	2	2	1	0	0
C25	75	0	0	0	1	0	0	0	0	1	2	4	12	14	17	11	2	7	4
C26	0	0	0	0	0	0	0	0	0	0	0	0	0	0	0	0	0	0	0
C30	2	0	0	0	1	0	0	0	0	0	0	0	0	0	1	0	0	0	0
C31	5	0	0	0	0	0	0	0	2	0	0	0	1	0	0	1	1	0	0
C32	61	0	0	0	0	0	0	0	0	1	1	2	9	12	15	8	7	4	2
C33	0	0	0	0	0	0	0	0	0	0	0	0	0	0	0	0	0	0	0
C34	772	0	0	0	0	0	0	0	2	5	8	31	99	157	209	107	74	56	24
C37	2	0	0	0	0	0	1	0	0	0	1	0	0	0	0	0	0	0	0
C38	5	0	0	0	0	0	0	0	0	0	0	0	1	0	0	2	1	1	0
C39	2	0	0	0	0	0	0	0	0	0	0	0	0	0	1	0	1	0	0
C40	9	0	0	0	0	1	2	0	1	0	1	0	0	1	1	2	0	0	0
C41	5	0	0	1	0	0	0	1	1	0	0	0	0	1	1	0	0	0	0
C43	89	0	0	0	0	1	1	3	4	9	4	12	12	11	13	10	2	5	2
C44	229	0	0	0	0	0	0	0	4	3	5	5	15	31	42	30	34	30	30
C45	8	0	0	0	0	0	0	0	0	0	0	0	1	4	2	1	0	0	0
C46	1	0	0	0	0	0	0	0	0	0	0	0	0	0	0	1	0	0	0
C47	0	0	0	0	0	0	0	0	0	0	0	0	0	0	0	0	0	0	0
C48	3	0	0	0	0	1	0	0	0	0	0	0	0	1	0	0	0	0	1
C49	25	1	1	0	1	0	0	3	2	0	2	2	3	1	4	1	1	3	0
C50	7	0	0	0	0	0	0	0	0	0	0	0	1	3	3	0	0	0	0
C51	0	0	0	0	0	0	0	0	0	0	0	0	0	0	0	0	0	0	0
C52	0	0	0	0	0	0	0	0	0	0	0	0	0	0	0	0	0	0	0
C53	0	0	0	0	0	0	0	0	0	0	0	0	0	0	0	0	0	0	0
C54	0	0	0	0	0	0	0	0	0	0	0	0	0	0	0	0	0	0	0
C55	0	0	0	0	0	0	0	0	0	0	0	0	0	0	0	0	0	0	0
C56	0	0	0	0	0	0	0	0	0	0	0	0	0	0	0	0	0	0	0
C57	0	0	0	0	0	0	0	0	0	0	0	0	0	0	0	0	0	0	0
C58	0	0	0	0	0	0	0	0	0	0	0	0	0	0	0	0	0	0	0

Tabela 5. cont.

Liczba zachorowań na nowotwory złośliwe w województwie zachodniopomorskim w 2016 roku wg umiejscowienia i grupy wieku - mężczyźni

ICD 10	Razem	00-04	05-09	10-14	15-19	20-24	25-29	30-34	35-39	40-44	45-49	50-54	55-59	60-64	65-69	70-74	75-79	80-84	85+
C60	10	0	0	0	0	0	0	0	0	0	1	0	1	2	1	2	1	0	2
C61	624	0	0	0	0	0	0	0	0	0	4	13	46	125	196	116	71	34	19
C62	33	0	0	0	0	4	4	8	7	2	3	1	0	1	3	0	0	0	0
C63	0	0	0	0	0	0	0	0	0	0	0	0	0	0	0	0	0	0	0
C64	134	2	0	0	0	0	1	1	3	6	3	14	11	29	32	8	13	9	2
C65	3	0	0	0	0	0	0	0	0	0	0	0	0	0	1	0	1	1	0
C66	1	0	0	0	0	0	0	0	0	0	0	0	0	0	0	0	0	0	1
C67	231	0	0	0	0	0	0	0	1	0	1	10	22	45	57	34	29	20	12
C68	1	0	0	0	0	0	0	0	0	0	0	0	1	0	0	0	0	0	0
C69	15	0	0	0	0	0	0	0	0	0	2	0	3	3	1	1	1	2	2
C70	0	0	0	0	0	0	0	0	0	0	0	0	0	0	0	0	0	0	0
C71	42	0	2	0	0	0	1	1	1	3	2	2	3	10	7	6	1	2	1
C72	1	0	0	0	1	0	0	0	0	0	0	0	0	0	0	0	0	0	0
C73	33	0	0	0	0	0	2	2	2	1	4	2	8	6	5	1	0	0	0
C74	0	0	0	0	0	0	0	0	0	0	0	0	0	0	0	0	0	0	0
C75	1	0	0	0	0	0	0	0	0	0	0	0	0	0	1	0	0	0	0
C76	6	0	0	0	0	0	0	0	1	0	0	0	0	4	1	0	0	0	0
C77	15	0	0	0	0	0	0	0	1	0	1	1	1	2	2	4	1	1	1
C78	41	0	0	0	0	0	1	0	0	1	0	3	8	8	10	2	4	4	0
C79	24	0	0	0	0	0	0	0	0	0	0	1	6	5	5	2	2	1	2
C80	45	0	0	0	0	0	0	0	1	2	0	0	5	8	9	7	4	2	7
C81	8	0	0	0	0	2	0	0	1	3	0	0	0	1	0	1	0	0	0
C82	4	0	0	0	0	0	0	0	0	0	0	0	0	2	1	0	0	1	0
C83	11	0	0	0	0	0	1	0	1	1	0	1	1	1	2	3	0	0	0
C84	3	0	0	0	0	0	0	0	0	0	0	0	1	0	1	0	0	1	0
C85	19	0	0	0	0	0	0	0	0	0	0	3	3	1	4	3	2	2	1
C88	2	0	0	0	0	0	0	0	0	0	0	0	0	0	0	1	1	0	0
C90	22	0	0	0	0	0	0	0	0	0	0	1	2	9	4	4	2	0	0
C91	16	1	1	0	0	0	0	0	0	0	0	2	0	3	2	4	0	1	2
C92	7	0	0	0	0	0	0	0	0	0	0	1	0	0	1	0	3	0	2
C93	0	0	0	0	0	0	0	0	0	0	0	0	0	0	0	0	0	0	0
C94	0	0	0	0	0	0	0	0	0	0	0	0	0	0	0	0	0	0	0
C95	1	0	0	0	0	0	0	0	0	0	0	0	0	0	0	1	0	0	0
C96	7	0	0	0	0	0	1	0	0	0	0	0	3	1	0	1	0	0	1
C97	2	0	0	0	0	0	0	0	0	0	0	0	0	1	1	0	0	0	0
D00	0	0	0	0	0	0	0	0	0	0	0	0	0	0	0	0	0	0	0
D01	1	0	0	0	0	0	0	0	0	0	0	0	0	0	0	1	0	0	0
D02	1	0	0	0	0	0	0	0	0	0	0	0	1	0	0	0	0	0	0
D03	3	0	0	0	0	0	0	0	0	1	1	0	0	0	1	0	0	0	0
D04	0	0	0	0	0	0	0	0	0	0	0	0	0	0	0	0	0	0	0
D05	0	0	0	0	0	0	0	0	0	0	0	0	0	0	0	0	0	0	0
D06	0	0	0	0	0	0	0	0	0	0	0	0	0	0	0	0	0	0	0
D07	3	0	0	0	0	0	0	0	0	0	0	0	0	1	1	1	0	0	0
D09	2	0	0	0	0	0	0	0	0	0	0	0	0	0	2	0	0	0	0

Tabela 6.

Liczba zachorowań na nowotwory złośliwe w województwie zachodniopomorskim w 2016 roku wg umiejscowienia i grupy wieku - kobiety

ICD 10	Razem	00-04	05-09	10-14	15-19	20-24	25-29	30-34	35-39	40-44	45-49	50-54	55-59	60-64	65-69	70-74	75-79	80-84	85+
<b>Ogółem</b>	<b>3669</b>	<b>4</b>	<b>1</b>	<b>2</b>	<b>4</b>	<b>11</b>	<b>25</b>	<b>61</b>	<b>81</b>	<b>133</b>	<b>146</b>	<b>266</b>	<b>440</b>	<b>622</b>	<b>626</b>	<b>352</b>	<b>370</b>	<b>303</b>	<b>222</b>
C00	3	0	0	0	0	0	0	0	0	0	0	0	0	0	0	0	2	1	0
C01	3	0	0	0	0	0	0	0	0	0	0	0	0	1	1	0	1	0	0
C02	3	0	0	0	0	0	0	0	0	0	0	1	1	1	0	0	0	0	0
C03	1	0	0	0	0	0	0	0	0	0	0	0	0	1	0	0	0	0	0
C04	2	0	0	0	0	0	0	0	0	0	1	0	1	0	0	0	0	0	0
C05	6	0	0	0	0	0	0	0	0	0	0	0	1	0	3	0	0	2	0
C06	2	0	0	0	0	0	0	0	1	0	0	0	0	1	0	0	0	0	0
C07	2	0	0	0	0	0	0	0	0	0	0	0	0	2	0	0	0	0	0
C08	4	0	0	0	0	0	0	1	0	1	0	0	0	1	0	0	1	0	0
C09	4	0	0	0	0	0	0	0	0	0	0	0	0	1	2	0	1	0	0
C10	1	0	0	0	0	0	0	0	0	0	0	0	1	0	0	0	0	0	0
C11	2	0	0	0	0	0	0	0	0	0	0	0	1	0	1	0	0	0	0
C12	2	0	0	0	0	0	0	0	0	0	1	0	0	1	0	0	0	0	0
C13	1	0	0	0	0	0	0	0	0	0	0	0	1	0	0	0	0	0	0
C14	2	0	0	0	0	0	0	0	0	0	0	0	1	0	0	0	1	0	0
C15	14	0	0	0	0	0	0	0	0	1	1	0	5	2	1	0	2	0	2
C16	78	0	0	0	0	0	1	1	0	4	3	2	10	10	18	4	11	7	7
C17	3	0	0	0	0	0	0	0	0	0	0	1	2	0	0	0	0	0	0
C18	209	0	0	0	0	0	0	1	1	3	3	12	23	32	28	27	29	30	20
C19	26	0	0	0	0	0	0	0	0	0	0	1	5	8	5	3	3	1	0
C20	78	0	0	0	0	0	0	1	0	1	0	1	7	16	15	11	11	7	8
C21	17	0	0	0	0	0	0	0	0	0	0	0	1	5	3	1	4	2	1
C22	33	1	0	0	0	0	0	0	0	0	0	0	2	4	5	6	1	10	4
C23	32	0	0	0	0	0	0	0	0	0	1	1	2	5	7	3	5	6	2
C24	8	0	0	0	0	0	0	0	0	0	0	0	1	0	1	1	1	1	3
C25	65	0	0	1	0	0	1	1	0	1	1	1	4	7	20	10	9	4	5
C26	6	0	0	0	0	0	0	0	1	0	0	0	0	0	2	1	1	0	1
C30	3	0	0	0	0	0	0	0	0	0	1	0	0	1	0	0	0	0	1
C31	1	0	0	0	0	0	0	0	0	0	0	0	1	0	0	0	0	0	0
C32	14	0	0	0	0	0	0	0	0	0	0	2	3	2	3	2	1	0	1
C33	0	0	0	0	0	0	0	0	0	0	0	0	0	0	0	0	0	0	0
C34	451	0	0	0	0	0	0	1	0	3	5	23	61	107	86	63	60	25	17
C37	5	0	0	0	0	0	0	0	0	2	0	2	0	0	0	0	1	0	0
C38	5	0	0	0	0	0	0	0	0	0	0	0	0	0	1	0	1	3	0
C39	2	0	0	0	0	0	0	0	0	0	0	0	0	0	1	0	0	1	0
C40	6	0	0	0	0	0	0	0	1	0	0	3	0	0	1	0	1	0	0
C41	3	0	0	0	0	0	0	1	0	0	0	0	0	0	0	0	1	1	0
C43	93	0	0	0	0	0	2	8	8	7	3	4	2	11	13	9	11	9	6
C44	250	0	0	0	0	0	2	0	0	4	6	5	17	28	36	32	38	48	34
C45	4	0	0	0	0	0	0	0	0	0	0	0	1	1	1	1	0	0	0
C46	1	0	0	0	0	0	0	0	0	0	0	0	0	0	0	0	1	0	0
C47	0	0	0	0	0	0	0	0	0	0	0	0	0	0	0	0	0	0	0
C48	8	0	0	0	0	0	0	0	0	0	2	0	2	0	4	0	0	0	0
C49	17	0	0	0	0	0	0	0	0	1	0	4	2	3	2	3	2	0	0
C50	864	0	0	0	0	1	0	13	28	42	52	102	113	160	141	63	57	53	39
C51	27	0	0	0	0	0	0	2	0	0	1	0	0	4	3	3	7	3	4
C52	4	0	0	0	0	0	0	0	0	0	0	0	0	0	1	1	0	1	1
C53	130	0	0	0	0	0	1	5	4	7	10	12	19	26	20	7	8	7	4
C54	230	0	0	0	1	1	1	3	1	5	8	20	33	43	38	30	20	17	9
C55	2	0	0	0	0	0	0	0	0	0	0	0	1	1	0	0	0	0	0
C56	156	0	0	0	0	4	2	0	5	11	10	17	24	22	20	8	18	7	8
C57	6	0	0	0	0	0	0	0	0	0	0	1	1	0	1	1	1	1	0
C58	1	0	0	0	0	0	0	0	0	0	0	0	1	0	0	0	0	0	0

Tabela 6. cont.

Liczba zachorowań na nowotwory złośliwe w województwie zachodniopomorskim w 2016 roku wg umiejscowienia i grupy wieku - kobiety

ICD 10	Razem	00-04	05-09	10-14	15-19	20-24	25-29	30-34	35-39	40-44	45-49	50-54	55-59	60-64	65-69	70-74	75-79	80-84	85+
C60	0	0	0	0	0	0	0	0	0	0	0	0	0	0	0	0	0	0	0
C61	0	0	0	0	0	0	0	0	0	0	0	0	0	0	0	0	0	0	0
C62	0	0	0	0	0	0	0	0	0	0	0	0	0	0	0	0	0	0	0
C63	0	0	0	0	0	0	0	0	0	0	0	0	0	0	0	0	0	0	0
C64	84	0	0	0	0	0	1	1	2	3	3	3	8	13	15	18	6	8	3
C65	2	0	0	0	0	0	0	0	0	0	0	0	0	0	2	0	0	0	0
C66	2	0	0	0	0	0	0	0	0	0	1	0	0	0	0	0	0	1	0
C67	97	0	0	0	0	0	0	0	0	2	1	5	10	20	19	12	14	8	6
C68	0	0	0	0	0	0	0	0	0	0	0	0	0	0	0	0	0	0	0
C69	15	0	0	0	0	0	0	0	0	1	1	2	2	3	4	1	0	0	1
C70	3	0	0	0	0	0	0	0	0	0	1	0	1	1	0	0	0	0	0
C71	43	0	0	0	0	0	2	0	2	1	0	5	6	6	6	4	4	5	2
C72	3	0	0	0	1	0	0	0	0	0	0	0	0	0	1	1	0	0	0
C73	171	0	0	0	0	2	7	13	18	20	15	15	18	27	23	6	4	1	2
C74	2	0	0	0	0	0	1	0	0	0	0	0	1	0	0	0	0	0	0
C75	4	0	0	0	0	0	0	0	0	0	0	0	0	1	1	2	0	0	0
C76	6	0	0	0	0	0	0	0	0	0	0	1	1	2	0	0	1	1	0
C77	15	0	0	0	0	0	0	0	0	0	0	3	0	0	5	5	1	1	0
C78	33	0	0	0	0	0	0	0	0	0	0	2	7	6	9	4	1	3	1
C79	28	0	0	0	0	0	0	0	1	0	1	2	2	5	7	3	4	2	1
C80	63	0	0	0	0	0	0	0	0	1	3	2	5	5	13	2	4	12	16
C81	18	0	0	0	1	1	2	2	2	2	1	0	2	0	2	0	3	0	0
C82	7	0	0	0	0	0	0	0	1	0	1	0	1	1	0	2	1	0	0
C83	15	0	0	1	0	0	0	1	1	0	0	1	0	1	5	0	3	1	1
C84	4	0	0	0	0	0	0	0	1	0	0	0	0	1	0	0	0	1	1
C85	17	1	0	0	0	0	0	2	0	0	0	0	3	1	5	0	1	2	2
C88	2	0	0	0	0	0	0	0	0	0	0	0	0	0	0	0	2	0	0
C90	29	0	0	0	0	0	0	0	0	2	2	0	4	7	7	1	2	0	4
C91	11	1	1	0	1	0	0	1	1	0	0	0	0	0	0	0	0	3	3
C92	8	1	0	0	0	0	1	0	0	0	0	0	0	2	1	0	2	1	0
C93	0	0	0	0	0	0	0	0	0	0	0	0	0	0	0	0	0	0	0
C94	1	0	0	0	0	0	0	0	0	0	0	0	0	0	0	0	0	1	0
C95	1	0	0	0	0	0	0	0	0	0	0	0	0	0	0	0	1	0	0
C96	8	0	0	0	0	0	0	0	0	0	1	1	0	1	0	0	2	2	1
C97	0	0	0	0	0	0	0	0	0	0	0	0	0	0	0	0	0	0	0
D00	0	0	0	0	0	0	0	0	0	0	0	0	0	0	0	0	0	0	0
D01	0	0	0	0	0	0	0	0	0	0	0	0	0	0	0	0	0	0	0
D02	0	0	0	0	0	0	0	0	0	0	0	0	0	0	0	0	0	0	0
D03	8	0	0	0	0	0	0	0	2	1	0	2	0	0	2	0	0	1	0
D04	1	0	0	0	0	0	0	0	0	0	0	0	0	0	0	0	0	0	1
D05	61	0	0	0	0	0	0	0	0	6	5	6	15	11	13	1	3	1	0
D06	14	0	0	0	0	2	1	3	0	1	1	0	3	1	2	0	0	0	0
D07	1	0	0	0	0	0	0	0	0	0	0	1	0	0	0	0	0	0	0
D09	2	0	0	0	0	0	0	0	0	0	0	0	1	0	0	0	0	1	0



Tabela 7. cont.

Współczynniki surowe zachorowań na nowotwory złośliwe w województwie zachodniopomorskim w 2016 roku wg umiejscowienia i grupy wieku - mężczyźni

ICD 10	Razem	00-04	05-09	10-14	15-19	20-24	25-29	30-34	35-39	40-44	45-49	50-54	55-59	60-64	65-69	70-74	75-79	80-84	85+
C60	1,2	0	0	0	0	0	0	0	0	0	1,94	0	1,55	3,16	2,02	9,03	5,99	0	26,84
C61	75,1	0	0	0	0	0	0	0	0	0	7,77	24,87	71,49	197,3	396,35	523,77	425,61	293,36	254,97
C62	4,0	0	0	0	0	7,43	6,52	10,96	9,85	3,15	5,83	1,91	0	1,58	6,07	0	0	0	0
C63	0,0	0	0	0	0	0	0	0	0	0	0	0	0	0	0	0	0	0	0
C64	16,1	5,02	0	0	0	0	1,63	1,37	4,22	9,45	5,83	26,78	17,1	45,77	64,71	36,12	77,93	77,65	26,84
C65	0,4	0	0	0	0	0	0	0	0	0	0	0	0	0	2,02	0	5,99	8,63	0
C66	0,1	0	0	0	0	0	0	0	0	0	0	0	0	0	0	0	0	0	13,42
C67	27,8	0	0	0	0	0	0	0	1,41	0	1,94	19,13	34,19	71,03	115,27	153,52	173,84	172,56	161,03
C68	0,1	0	0	0	0	0	0	0	0	0	0	0	1,55	0	0	0	0	0	0
C69	1,8	0	0	0	0	0	0	0	0	0	3,89	0	4,66	4,74	2,02	4,52	5,99	17,26	26,84
C70	0,0	0	0	0	0	0	0	0	0	0	0	0	0	0	0	0	0	0	0
C71	5,1	0	4,38	0	0	0	1,63	1,37	1,41	4,72	3,89	3,83	4,66	15,78	14,16	27,09	5,99	17,26	13,42
C72	0,1	0	0	0	2,29	0	0	0	0	0	0	0	0	0	0	0	0	0	0
C73	4,0	0	0	0	0	0	3,26	2,74	2,81	1,57	7,77	3,83	12,43	9,47	10,11	4,52	0	0	0
C74	0,0	0	0	0	0	0	0	0	0	0	0	0	0	0	0	0	0	0	0
C75	0,1	0	0	0	0	0	0	0	0	0	0	0	0	0	2,02	0	0	0	0
C76	0,7	0	0	0	0	0	0	0	1,41	0	0	0	0	6,31	2,02	0	0	0	0
C77	1,8	0	0	0	0	0	0	0	1,41	0	1,94	1,91	1,55	3,16	4,04	18,06	5,99	8,63	13,42
C78	4,9	0	0	0	0	0	1,63	0	0	1,57	0	5,74	12,43	12,63	20,22	9,03	23,98	34,51	0
C79	2,9	0	0	0	0	0	0	0	0	0	1,91	9,32	7,89	10,11	9,03	11,99	8,63	26,84	0
C80	5,4	0	0	0	0	0	0	0	1,41	3,15	0	0	7,77	12,63	18,2	31,61	23,98	17,26	93,93
C81	1,0	0	0	0	0	3,71	0	0	1,41	4,72	0	0	0	1,58	0	4,52	0	0	0
C82	0,5	0	0	0	0	0	0	0	0	0	0	0	0	3,16	2,02	0	0	8,63	0
C83	1,3	0	0	0	0	0	1,63	0	1,41	1,57	0	1,91	1,55	1,58	4,04	13,55	0	0	0
C84	0,4	0	0	0	0	0	0	0	0	0	0	0	1,55	0	2,02	0	0	8,63	0
C85	2,3	0	0	0	0	0	0	0	0	0	0	5,74	4,66	1,58	8,09	13,55	11,99	17,26	13,42
C88	0,2	0	0	0	0	0	0	0	0	0	0	0	0	0	4,52	5,99	0	0	0
C90	2,6	0	0	0	0	0	0	0	0	0	0	1,91	3,11	14,21	8,09	18,06	11,99	0	0
C91	1,9	2,51	2,19	0	0	0	0	0	0	0	0	3,83	0	4,74	4,04	18,06	0	8,63	26,84
C92	0,8	0	0	0	0	0	0	0	0	0	0	1,91	0	0	2,02	0	17,98	0	26,84
C93	0,0	0	0	0	0	0	0	0	0	0	0	0	0	0	0	0	0	0	0
C94	0,0	0	0	0	0	0	0	0	0	0	0	0	0	0	0	0	0	0	0
C95	0,1	0	0	0	0	0	0	0	0	0	0	0	0	0	4,52	0	0	0	0
C96	0,8	0	0	0	0	0	1,63	0	0	0	0	0	4,66	1,58	0	4,52	0	0	13,42
C97	0,2	0	0	0	0	0	0	0	0	0	0	0	0	1,58	2,02	0	0	0	0
D00	0,0	0	0	0	0	0	0	0	0	0	0	0	0	0	0	0	0	0	0
D01	0,1	0	0	0	0	0	0	0	0	0	0	0	0	0	0	4,52	0	0	0
D02	0,1	0	0	0	0	0	0	0	0	0	0	0	1,55	0	0	0	0	0	0
D03	0,4	0	0	0	0	0	0	0	0	1,57	1,94	0	0	0	2,02	0	0	0	0
D04	0,0	0	0	0	0	0	0	0	0	0	0	0	0	0	0	0	0	0	0
D05	0,0	0	0	0	0	0	0	0	0	0	0	0	0	0	0	0	0	0	0
D06	0,0	0	0	0	0	0	0	0	0	0	0	0	0	0	0	0	0	0	0
D07	0,4	0	0	0	0	0	0	0	0	0	0	0	0	1,58	2,02	4,52	0	0	0
D09	0,2	0	0	0	0	0	0	0	0	0	0	0	0	0	4,04	0	0	0	0





Tabela 8. cont.

## Współczynniki surowe zachorowań na nowotwory złośliwe w województwie zachodniopomorskim w 2016 roku wg umiejscowienia i grupy wieku - kobiety

ICD 10	Razem	00-04	05-09	10-14	15-19	20-24	25-29	30-34	35-39	40-44	45-49	50-54	55-59	60-64	65-69	70-74	75-79	80-84	85+
C60	0,0	0	0	0	0	0	0	0	0	0	0	0	0	0	0	0	0	0	0
C61	0,0	0	0	0	0	0	0	0	0	0	0	0	0	0	0	0	0	0	0
C62	0,0	0	0	0	0	0	0	0	0	0	0	0	0	0	0	0	0	0	0
C63	0,0	0	0	0	0	0	0	0	0	0	0	0	0	0	0	0	0	0	0
C64	9,6	0	0	0	0	0	1,72	1,43	2,91	4,88	5,93	5,7	11,61	18,28	25,64	61,18	20,96	33,05	13,72
C65	0,2	0	0	0	0	0	0	0	0	0	0	0	0	0	3,42	0	0	0	0
C66	0,2	0	0	0	0	0	0	0	0	0	1,98	0	0	0	0	0	0	4,13	0
C67	11,1	0	0	0	0	0	0	0	0	3,25	1,98	9,5	14,51	28,12	32,48	40,79	48,9	33,05	27,45
C68	0,0	0	0	0	0	0	0	0	0	0	0	0	0	0	0	0	0	0	0
C69	1,7	0	0	0	0	0	0	0	0	1,63	1,98	3,8	2,9	4,22	6,84	3,4	0	0	4,57
C70	0,3	0	0	0	0	0	0	0	0	0	1,98	0	1,45	1,41	0	0	0	0	0
C71	4,9	0	0	0	0	0	3,43	0	2,91	1,63	0	9,5	8,7	8,43	10,26	13,6	13,97	20,66	9,15
C72	0,3	0	0	0	2,4	0	0	0	0	0	0	0	0	0	1,71	3,4	0	0	0
C73	19,5	0	0	0	0	3,86	12,01	18,6	26,23	32,55	29,66	28,5	26,11	37,96	39,32	20,39	13,97	4,13	9,15
C74	0,2	0	0	0	0	0	1,72	0	0	0	0	0	1,45	0	0	0	0	0	0
C75	0,5	0	0	0	0	0	0	0	0	0	0	0	0	1,41	1,71	6,8	0	0	0
C76	0,7	0	0	0	0	0	0	0	0	0	0	1,9	1,45	2,81	0	0	3,49	4,13	0
C77	1,7	0	0	0	0	0	0	0	0	0	0	5,7	0	0	8,55	16,99	3,49	4,13	0
C78	3,8	0	0	0	0	0	0	0	0	0	0	3,8	10,16	8,43	15,39	13,6	3,49	12,39	4,57
C79	3,2	0	0	0	0	0	0	0	1,46	0	1,98	3,8	2,9	7,03	11,97	10,2	13,97	8,26	4,57
C80	7,2	0	0	0	0	0	0	0	0	1,63	5,93	3,8	7,25	7,03	22,22	6,8	13,97	49,57	73,2
C81	2,1	0	0	0	2,4	1,93	3,43	2,86	2,91	3,25	1,98	0	2,9	0	3,42	0	10,48	0	0
C82	0,8	0	0	0	0	0	0	0	1,46	0	1,98	0	1,45	1,41	0	6,8	3,49	0	0
C83	1,7	0	0	2,62	0	0	0	1,43	1,46	0	0	1,9	0	1,41	8,55	0	10,48	4,13	4,57
C84	0,5	0	0	0	0	0	0	0	1,46	0	0	0	0	1,41	0	0	0	4,13	4,57
C85	1,9	2,63	0	0	0	0	0	2,86	0	0	0	0	4,35	1,41	8,55	0	3,49	8,26	9,15
C88	0,2	0	0	0	0	0	0	0	0	0	0	0	0	0	0	0	6,99	0	0
C90	3,3	0	0	0	0	0	0	0	0	3,25	3,96	0	5,8	9,84	11,97	3,4	6,99	0	18,3
C91	1,3	2,63	2,28	0	2,4	0	0	1,43	1,46	0	0	0	0	0	0	0	0	12,39	13,72
C92	0,9	2,63	0	0	0	0	1,72	0	0	0	0	0	0	2,81	1,71	0	6,99	4,13	0
C93	0,0	0	0	0	0	0	0	0	0	0	0	0	0	0	0	0	0	0	0
C94	0,1	0	0	0	0	0	0	0	0	0	0	0	0	0	0	0	0	4,13	0
C95	0,1	0	0	0	0	0	0	0	0	0	0	0	0	0	0	0	3,49	0	0
C96	0,9	0	0	0	0	0	0	0	0	0	1,98	1,9	0	1,41	0	0	6,99	8,26	4,57
C97	0,0	0	0	0	0	0	0	0	0	0	0	0	0	0	0	0	0	0	0
D00	0,0	0	0	0	0	0	0	0	0	0	0	0	0	0	0	0	0	0	0
D01	0,0	0	0	0	0	0	0	0	0	0	0	0	0	0	0	0	0	0	0
D02	0,0	0	0	0	0	0	0	0	0	0	0	0	0	0	0	0	0	0	0
D03	0,9	0	0	0	0	0	0	0	2,91	1,63	0	3,8	0	0	3,42	0	0	4,13	0
D04	0,1	0	0	0	0	0	0	0	0	0	0	0	0	0	0	0	0	0	4,57
D05	7,0	0	0	0	0	0	0	0	0	9,76	9,89	11,4	21,76	15,46	22,22	3,4	10,48	4,13	0
D06	1,6	0	0	0	0	3,86	1,72	4,29	0	1,63	1,98	0	4,35	1,41	3,42	0	0	0	0
D07	0,1	0	0	0	0	0	0	0	0	0	0	1,9	0	0	0	0	0	0	0
D09	0,2	0	0	0	0	0	0	0	0	0	0	0	1,45	0	0	0	0	4,13	0

Tabela 9.

**Nowotwory złośliwe w województwie zachodniopomorskim u mężczyzn w 2016 roku wg standaryzowanych współczynników zachorowań**

<b>Nazwa rozpoznania</b>	<b>Liczba</b>	<b>Wsp sur</b>	<b>Wsp std</b>	<b>%</b>
<b>Ogółem</b>	<b>3419</b>	<b>411,3</b>	<b>236,6</b>	
C34 Nowotwór złośliwy oskrzela i płuca	772	92,9	51,4	22,58
C61 Nowotwór złośliwy gruczołu krokowego	624	75,1	41,8	18,25
C18 Nowotwór złośliwy okrężnicy	232	27,9	15,4	6,79
C67 Nowotwór złośliwy pęcherza moczowego	231	27,8	15,3	6,76
C44 Inne nowotwory złośliwe skóry	229	27,5	15,2	6,70
C20 Nowotwór złośliwy odbytnicy	135	16,2	9,0	3,95
C64 Nowotwór złośliwy nerki za wyjątkiem miedniczki nerkowej	134	16,1	9,8	3,92
C16 Nowotwór złośliwy żołądka	116	14,0	8,2	3,39
C43 Czerniak złośliwy skóry	89	10,7	6,9	2,60
C25 Nowotwór złośliwy trzustki	75	9,0	5,3	2,19
C32 Nowotwór złośliwy krtani	61	7,3	4,1	1,78
C15 Nowotwór złośliwy przełyku	47	5,7	3,2	1,37
C80 Nowotwór złośliwy bez określenia jego umiejscowienia	45	5,4	3,1	1,32
C19 Nowotwór złośliwy zgięcia esiczo-odbytniczego	42	5,1	2,8	1,23
C71 Nowotwór złośliwy mózgu	42	5,1	3,4	1,23
C78 Wtórne nowotwory złośliwe układu oddechowego i trawiennego	41	4,9	2,7	1,20
C22 Nowotwór złośliwy wątroby i przewodów żółciowych wewnątrzwątrobowych	36	4,3	2,8	1,05
C62 Nowotwór złośliwy jądra	33	4,0	3,2	0,97
C73 Nowotwór złośliwy tarczycy	33	4,0	2,6	0,97
C49 Nowotwory złośliwe tkanki łącznej i innych tkanek miękkich	25	3,0	2,3	0,73
C79 Wtórny nowotwór złośliwy innych umiejscowień	24	2,9	1,6	0,70
C09 Nowotwory złośliwe migdałka	23	2,8	1,7	0,67
C90 Szpiczak mnogi i nowotwory z komórek plazmatycznych	22	2,6	1,5	0,64
C85 Inne i nieokreślone postacie chłoniaków niezłośliwych	19	2,3	1,3	0,56
C02 Nowotwór złośliwy innych i nieokreślonych części języka	17	2,0	1,2	0,50
C91 Białaczka limfatyczna	16	1,9	1,6	0,47
C69 Nowotwór złośliwy oka	15	1,8	1,0	0,44
C77 Wtórne i nieokreślone nowotwory węzłów chłonnych	15	1,8	1,1	0,44
C83 Chłoniaki niezłośliwe rozlane	11	1,3	0,9	0,32
C21 Nowotwór złośliwy odbytu i kanału odbytu	10	1,2	0,6	0,29
C23 Nowotwór złośliwy pęcherzyka żółciowego	10	1,2	0,7	0,29
C60 Nowotwór złośliwy prącia	10	1,2	0,7	0,29
C01 Nowotwór złośliwy nasady języka	9	1,1	0,7	0,26
C04 Nowotwór złośliwy dna jamy ustnej	9	1,1	0,6	0,26
C06 Nowotwór złośliwy innych i nieokreślonych części jamy ustnej	9	1,1	0,6	0,26
C40 Nowotwór złośliwy kości i chrząstki stawowej kończyn	9	1,1	0,9	0,26
C13 Nowotwór złośliwy części krtaniowej gardła (hypopharynx)	8	1,0	0,6	0,23
C24 Nowotwór złośliwy innych i nie określonych części dróg żółciowych	8	1,0	0,5	0,23
C45 Międzybłonniak	8	1,0	0,5	0,23
C81 Choroba Hodgkina	8	1,0	0,8	0,23
C00 Nowotwory złośliwe wargi	7	0,8	0,5	0,20
C07 Nowotwór złośliwy ślinianki przyusznej	7	0,8	0,5	0,20
C50 Nowotwór złośliwy sutka	7	0,8	0,4	0,20
C92 Białaczka szpikowa	7	0,8	0,5	0,20
C96 Inny i nieokreślony nowotwór złośliwy tkanki limfatycznej, krwiotwórczej i tkanek pokrewnych	7	0,8	0,5	0,20
C14 Nowotwór złośliwy o innym i bliżej nieokreślonym umiejscowieniu w obrębie wargi, jamy ustnej i gardła	6	0,7	0,4	0,18
C76 Nowotwór złośliwy umiejscowień innych i niedokładnie określonych	6	0,7	0,4	0,18
C17 Nowotwór złośliwy jelita cienkiego	5	0,6	0,3	0,15
C31 Nowotwór złośliwy zatok przynosowych	5	0,6	0,4	0,15

Tabela 9. cont.

**Nowotwory złośliwe w województwie zachodniopomorskim u mężczyzn w 2016 roku wg standaryzowanych współczynników zachorowań**

	<b>Nazwa rozpoznania</b>	<b>Liczba</b>	<b>Wsp sur</b>	<b>Wsp std</b>	<b>%</b>
C38	Nowotwór złośliwy serca, śródpiersia i opłucnej	5	0,6	0,3	0,15
C41	Nowotwór złośliwy kości i chrząstki stawowej o innym i nieokreślonym umiejscowieniu	5	0,6	0,5	0,15
C12	Nowotwór złośliwy zachyłka gruszkowatego	4	0,5	0,2	0,12
C82	Chłoniak niezziarniczny guzkowy (grudkowy)	4	0,5	0,2	0,12
C48	Nowotwór złośliwy przestrzeni zaotrzewnowej i otrzewnej	3	0,4	0,3	0,09
C65	Nowotwór złośliwy miedniczki nerkowej	3	0,4	0,2	0,09
C84	Obwodowy i skórny chłoniak z komórek T	3	0,4	0,2	0,09
D03	Czerniak in situ	3	0,4	0,3	0,09
D07	Rak in situ innych i nieokreślonych narządów płciowych	3	0,4	0,2	0,09
C03	Nowotwór złośliwy dziąsła	2	0,2	0,1	0,06
C10	Nowotwór złośliwy części ustnej gardła (oropharynx)	2	0,2	0,1	0,06
C11	Nowotwór złośliwy części nosowej gardła (nasopharynx)	2	0,2	0,2	0,06
C30	Nowotwór złośliwy jamy nosowej i ucha środkowego	2	0,2	0,3	0,06
C37	Nowotwór złośliwy grasicy	2	0,2	0,2	0,06
C39	Nowotwór złośliwy innych i niedokładnie określonych części układu oddechowego i narządów klatki piersiowej	2	0,2	0,1	0,06
C88	Złośliwe choroby immunoproliferacyjne	2	0,2	0,2	0,06
C97	Nowotwory złośliwe niezależnych (pierwotnych) mnogich umiejscowień	2	0,2	0,1	0,06
D09	Rak in situ innych i nieokreślonych umiejscowień	2	0,2	0,1	0,06
C05	Nowotwór złośliwy podniebienia	1	0,1	0,1	0,03
C46	Mięsak Kaposi'ego	1	0,1	0,1	0,03
C66	Nowotwór złośliwy moczowodu	1	0,1	0,1	0,03
C68	Nowotwór złośliwy innych i nieokreślonych narządów moczowych	1	0,1	0,1	0,03
C72	Nowotwór złośliwy rdzenia kręgowego, nerwów czaszkowych i innych części centralnego systemu nerwowego	1	0,1	0,2	0,03
C75	Nowotwór złośliwy innych gruczołów wydzielania wewnętrznego i struktur pokrewnych	1	0,1	0,1	0,03
C95	Białaczka z komórek nieokreślonego rodzaju	1	0,1	0,1	0,03
D01	Raki in situ innych i nieokreślonych części narządów trawiennych	1	0,1	0,1	0,03
D02	Rak in situ ucha środkowego i układu oddechowego	1	0,1	0,1	0,03
C08	Nowotwór złośliwy innych i nieokreślonych dużych gruczołów ślinowych	0	0	0	0,00
C26	Nowotwór złośliwy innych i niedokładnie określonych narządów trawiennych	0	0	0	0,00
C33	Nowotwór złośliwy tchawicy	0	0	0	0,00
C47	Nowotwory złośliwe nerwów obwodowych i autonomicznego układu nerwowego	0	0	0	0,00
C51	Nowotwór złośliwy sromu	0	0	0	0,00
C52	Nowotwór złośliwy pochwy	0	0	0	0,00
C53	Nowotwór złośliwy szyjki macicy	0	0	0	0,00
C54	Nowotwór złośliwy trzonu macicy	0	0	0	0,00
C55	Nowotwór złośliwy nieokreślonej części macicy	0	0	0	0,00
C56	Nowotwór złośliwy jajnika	0	0	0	0,00
C57	Nowotwór złośliwy innych i nieokreślonych żeńskich narządów płciowych	0	0	0	0,00
C58	Nowotwór złośliwy łożyska	0	0	0	0,00
C63	Nowotwór złośliwy innych i nieokreślonych męskich narządów płciowych	0	0	0	0,00
C70	Nowotwór złośliwy opon	0	0	0	0,00
C74	Nowotwór złośliwy nadnerczy	0	0	0	0,00
C93	Białaczka monocytowa	0	0	0	0,00
C94	Inne białaczki określonego rodzaju	0	0	0	0,00
D00	Rak in situ jamy ustnej, przełyku i żołądka	0	0	0	0,00
D04	Rak in situ skóry	0	0	0	0,00
D05	Rak in situ sutka	0	0	0	0,00
D06	Rak in situ szyjki macicy	0	0	0	0,00

Tabela 10.

Nowotwory złośliwe w województwie zachodniopomorskim u kobiet w 2016 roku wg standaryzowanych współczynników zachorowań

Nazwa rozpoznania	Liczebność i wskaźniki			
	Ogółem	Wsp sur	Wsp std	%
<b>C50</b> Nowotwór złośliwy sutka	864	98,4	54,7	23,5
<b>C34</b> Nowotwór złośliwy oskrzela i płuca	451	51,4	24,4	12,3
<b>C54</b> Nowotwór złośliwy trzonu macicy	230	26,2	13,8	6,3
<b>C73</b> Nowotwór złośliwy tarczycy	171	19,5	13,5	4,7
<b>C44</b> Inne nowotwory złośliwe skóry	250	28,5	11,5	6,8
<b>C18</b> Nowotwór złośliwy okrężnicy	209	23,8	10,5	5,7
<b>C56</b> Nowotwór złośliwy jajnika	156	17,8	10,4	4,3
<b>C53</b> Nowotwór złośliwy szyjki macicy	130	14,8	8,5	3,5
<b>C43</b> Czerniak złośliwy skóry	93	10,6	5,8	2,5
<b>C67</b> Nowotwór złośliwy pęcherza moczowego	97	11,1	5,1	2,6
<b>C64</b> Nowotwór złośliwy nerki za wyjątkiem miedniczki nerkowej	84	9,6	5,0	2,3
<b>C16</b> Nowotwór złośliwy żołądka	78	8,9	4,2	2,1
<b>D05</b> Rak in situ sutka	61	7,0	4,1	1,7
<b>C20</b> Nowotwór złośliwy odbytnicy	78	8,9	3,8	2,1
<b>C25</b> Nowotwór złośliwy trzustki	65	7,4	3,6	1,8
<b>C80</b> Nowotwór złośliwy bez określenia jego umiejscowienia	63	7,2	2,8	1,7
<b>C71</b> Nowotwór złośliwy mózgu	43	4,9	2,6	1,2
<b>C78</b> Wtórne nowotwory złośliwe układu oddechowego i trawiennego	33	3,8	1,8	0,9
<b>C22</b> Nowotwór złośliwy wątroby i przewodów żółciowych wewnątrzwątrobowych	33	3,8	1,7	0,9
<b>C90</b> Szpiczak mnogi i nowotwory z komórek plazmatycznych	29	3,3	1,6	0,8
<b>C81</b> Choroba Hodgkina	18	2,1	1,6	0,5
<b>C79</b> Wtórny nowotwór złośliwy innych umiejscowień	28	3,2	1,6	0,8
<b>C23</b> Nowotwór złośliwy pęcherzyka żółciowego	32	3,6	1,5	0,9
<b>C19</b> Nowotwór złośliwy zgięcia esiczo-odbytniczego	26	3,0	1,4	0,7
<b>C51</b> Nowotwór złośliwy sromu	27	3,1	1,3	0,7
<b>D06</b> Rak in situ szyjki macicy	14	1,6	1,3	0,4
<b>C49</b> Nowotwory złośliwe tkanki łącznej i innych tkanek miękkich	17	1,9	1,1	0,5
<b>C85</b> Inne i nieokreślone postacie chłoniaków niezziarniczych	17	1,9	1,1	0,5
<b>C91</b> Białaczka limfatyczna	11	1,3	1,1	0,3
<b>C69</b> Nowotwór złośliwy oka	15	1,7	1,0	0,4
<b>C83</b> Chłoniaki niezziarnicze rozlane	15	1,7	1,0	0,4
<b>C77</b> Wtórne i nieokreślone nowotwory węzłów chłonnych	15	1,7	0,9	0,4
<b>C32</b> Nowotwór złośliwy krtani	14	1,6	0,8	0,4
<b>C15</b> Nowotwór złośliwy przelyku	14	1,6	0,8	0,4
<b>C21</b> Nowotwór złośliwy odbytu i kanału odbytu	17	1,9	0,8	0,5
<b>C92</b> Białaczka szpikowa	8	0,9	0,7	0,2
<b>D03</b> Czerniak in situ	8	0,9	0,6	0,2
<b>C48</b> Nowotwór złośliwy przestrzeni zaotrzewnowej i otrzewnej	8	0,9	0,6	0,2
<b>C82</b> Chłoniak niezziarniczy guzkowy (grudkowy)	7	0,8	0,5	0,2
<b>C40</b> Nowotwór złośliwy kości i chrząstki stawowej kończyn	6	0,7	0,5	0,2
<b>C37</b> Nowotwór złośliwy grasicy	5	0,6	0,4	0,1
<b>C96</b> Inny i nieokreślony nowotwór złośliwy tkanki limfatycznej, krwiotwórczej i tkanek pokrewnych	8	0,9	0,4	0,2
<b>C72</b> Nowotwór złośliwy rdzenia kręgowego, nerwów czaszkowych i innych części centralnego systemu nerwowego	3	0,3	0,3	0,1
<b>C57</b> Nowotwór złośliwy innych i nieokreślonych żeńskich narządów płciowych	6	0,7	0,3	0,2
<b>C76</b> Nowotwór złośliwy umiejscowień innych i niedokładnie określonych	6	0,7	0,3	0,2
<b>C26</b> Nowotwór złośliwy innych i niedokładnie określonych narządów trawiennych	6	0,7	0,3	0,2
<b>C24</b> Nowotwór złośliwy innych i nie określonych części dróg żółciowych	8	0,9	0,3	0,2
<b>C08</b> Nowotwór złośliwy innych i nieokreślonych dużych gruczołów ślinowych	4	0,5	0,3	0,1

Tabela 10. cont.

## Nowotwory złośliwe w województwie zachodniopomorskim u kobiet w 2016 roku wg standaryzowanych współczynników zachorowań

<i>Nazwa rozpoznania</i>	<i>Liczba</i>	<i>Wsp sur</i>	<i>Wsp std</i>	<i>%</i>
C05 Nowotwór złośliwy podniebienia	6	0,7	0,3	0,16
C75 Nowotwór złośliwy innych gruczołów wydzielania wewnętrznego i struktur pokrewnych	4	0,5	0,2	0,11
C45 Międzybłoniak	4	0,5	0,2	0,11
C70 Nowotwór złośliwy opon	3	0,3	0,2	0,08
C17 Nowotwór złośliwy jelita cienkiego	3	0,3	0,2	0,08
C02 Nowotwór złośliwy innych i nieokreślonych części języka	3	0,3	0,2	0,08
C30 Nowotwór złośliwy jamy nosowej i ucha środkowego	3	0,3	0,2	0,08
C74 Nowotwór złośliwy nadnerczy	2	0,2	0,2	0,05
C09 Nowotwory złośliwe migdałka	4	0,5	0,2	0,11
C84 Obwodowy i skórny chłoniak z komórek T	4	0,5	0,2	0,11
C04 Nowotwór złośliwy dna jamy ustnej	2	0,2	0,2	0,05
C12 Nowotwór złośliwy zachyłka gruszkowatego	2	0,2	0,2	0,05
C52 Nowotwór złośliwy pochwy	4	0,5	0,2	0,11
C38 Nowotwór złośliwy serca, śródpiersia i opłucnej	5	0,6	0,1	0,14
C06 Nowotwór złośliwy innych i nieokreślonych części jamy ustnej	2	0,2	0,1	0,05
C01 Nowotwór złośliwy nasady języka	3	0,3	0,1	0,08
C41 Nowotwór złośliwy kości i chrząstki stawowej o innym i nieokreślonym umiejscowieniu	3	0,3	0,1	0,08
C66 Nowotwór złośliwy moczowodu	2	0,2	0,1	0,05
C55 Nowotwór złośliwy nieokreślonej części macicy	2	0,2	0,1	0,05
C07 Nowotwór złośliwy ślinianki przyusznej	2	0,2	0,1	0,05
C11 Nowotwór złośliwy części nosowej gardła (nasopharynx)	2	0,2	0,1	0,05
C65 Nowotwór złośliwy miedniczki nerkowej	2	0,2	0,1	0,05
D07 Rak in situ innych i nieokreślonych narządów płciowych	1	0,1	0,1	0,03
C14 Nowotwór złośliwy o innym i bliżej nieokreślonym umiejscowieniu w obrębie wargi, jamy ustnej i gardła	2	0,2	0,1	0,05
C00 Nowotwory złośliwe wargi	3	0,3	0,1	0,08
D09 Rak in situ innych i nieokreślonych umiejscowień	2	0,2	0,1	0,05
C39 Nowotwór złośliwy innych i niedokładnie określonych części układu oddechowego i narządów klatki piersiowej	2	0,2	0,1	0,05
C88 Złośliwe choroby immunoproliferacyjne	2	0,2	0,1	0,05
C10 Nowotwór złośliwy części ustnej gardła (oropharynx)	1	0,1	0,1	0,03
C13 Nowotwór złośliwy części krtaniowej gardła (hypopharynx)	1	0,1	0,1	0,03
C31 Nowotwór złośliwy zatok przynosowych	1	0,1	0,1	0,03
C58 Nowotwór złośliwy łożyska	1	0,1	0,1	0,03
C03 Nowotwór złośliwy dziąsła	1	0,1	0,1	0,03
C46 Mięsak Kaposi'ego	1	0,1	0,0	0,03
C95 Białaczka z komórek nieokreślonego rodzaju	1	0,1	0,0	0,03
D04 Rak in situ skóry	1	0,1	0,0	0,03
C94 Inne białaczki określonego rodzaju	1	0,1	0,0	0,03
C33 Nowotwór złośliwy tchawicy	0	0,0	0,0	0,00
C47 Nowotwory złośliwe nerwów obwodowych i autonomicznego układu nerwowego	0	0,0	0,0	0,00
C60 Nowotwór złośliwy prącia	0	0,0	0,0	0,00
C61 Nowotwór złośliwy gruczołu krokowego	0	0,0	0,0	0,00
C62 Nowotwór złośliwy jądra	0	0,0	0,0	0,00
C63 Nowotwór złośliwy innych i nieokreślonych męskich narządów płciowych	0	0,0	0,0	0,00
C68 Nowotwór złośliwy innych i nieokreślonych narządów moczowych	0	0,0	0,0	0,00
C93 Białaczka monocytowa	0	0,0	0,0	0,00
C97 Nowotwory złośliwe niezależnych (pierwotnych) mnogich umiejscowień	0	0,0	0,0	0,00
D00 Rak in situ jamy ustnej, przełyku i żołądka	0	0,0	0,0	0,00
D01 Raki in situ innych i nieokreślonych części narządów trawiennych	0	0,0	0,0	0,00
D02 Rak in situ ucha środkowego i układu oddechowego	0	0,0	0,0	0,00

**Rysunek 6. Struktura zachorowań mężczyzn na nowotwory złośliwe w województwie zachodniopomorskim w 2016 roku**

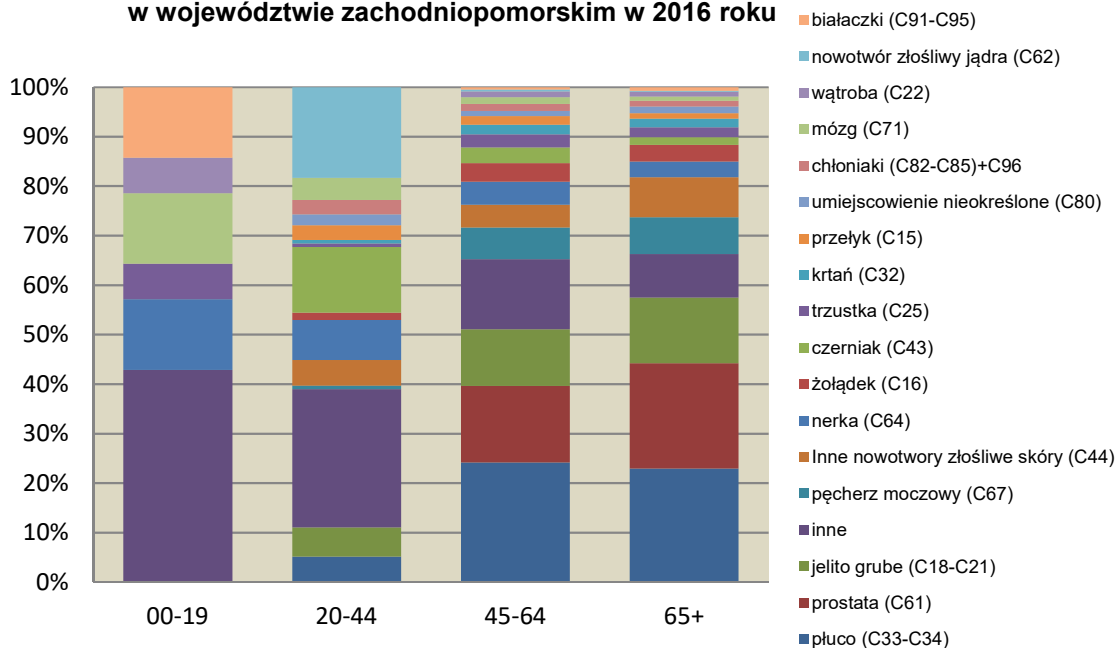

**Rysunek 7. Struktura zachorowań kobiet na nowotwory złośliwe w województwie zachodniopomorskim w 2016 roku**

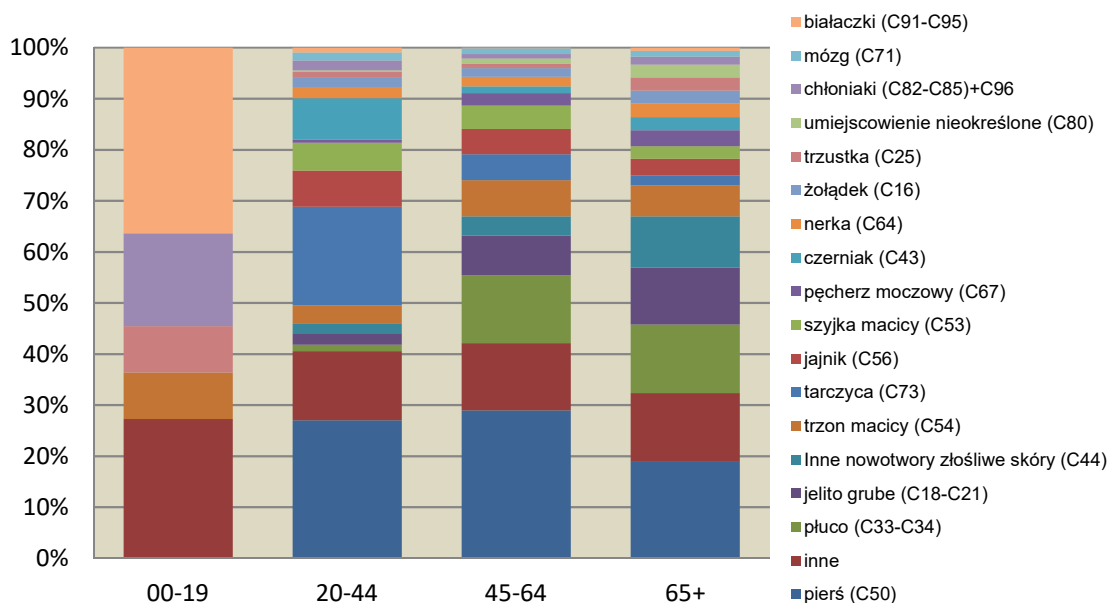

**Rysunek 8. Struktura zachorowań na nowotwory złośliwe w województwie zachodniopomorskim według płci i wieku w 2016 roku**

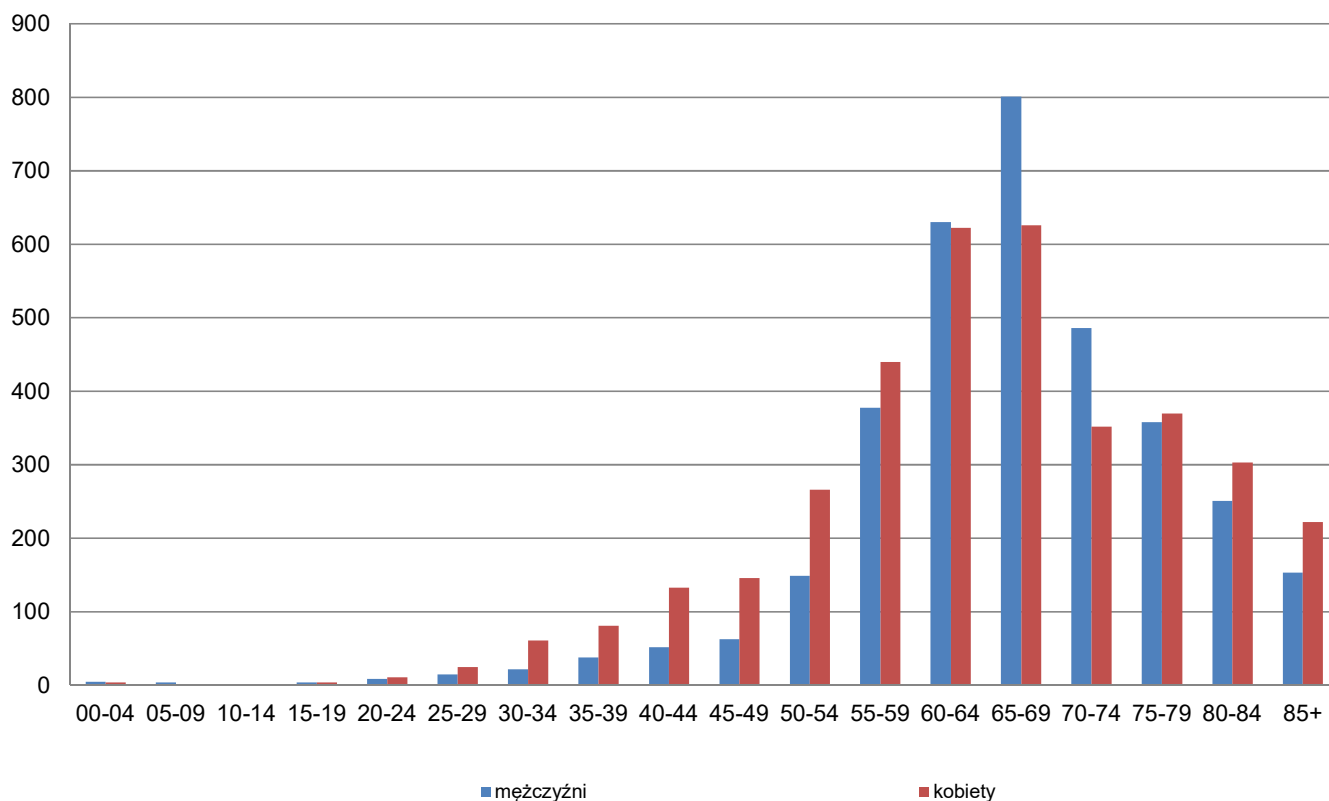

**Rysunek 9. Struktura zachorowalności na nowotwory złośliwe w województwie zachodniopomorskim według płci i powiatów w 2016 roku**





Tabela 11. Liczba zachorowań na nowotwory złośliwe u mężczyzn w województwie zachodniopomorskim w podziale na powiaty w latach 1999-2016

	1999	2000	2001	2002	2003	2004	2005	2006	2007	2008	2009	2010	2011	2012	2013	2014	2015	2016
<i>białogardzki</i>	154	84	87	91	80	99	66	61	73	56	74	80	66	105	73	93	74	73
<i>choszczeński</i>	67	89	85	91	89	103	77	69	80	77	75	104	73	107	100	84	100	80
<i>drawski</i>	122	69	74	86	99	117	69	57	70	62	68	92	93	105	111	114	104	119
<i>goleniowski</i>	180	181	137	150	146	125	103	118	115	101	122	158	131	136	140	128	132	115
<i>gryficki</i>	74	53	86	101	150	107	88	83	93	90	86	97	88	115	104	134	122	138
<i>gryfiński</i>	73	118	133	153	127	152	150	119	116	118	118	131	145	177	160	159	195	144
<i>kamieński</i>	86	67	70	82	97	95	61	59	58	68	67	73	75	110	90	108	111	93
<i>kołobrzeski</i>	81	30	79	68	76	137	129	98	112	98	119	135	111	172	147	142	138	182
<i>koszaliński</i>	122	65	82	92	93	102	67	54	80	60	85	81	77	82	67	82	91	89
<i>myśliborski</i>	83	98	127	137	107	106	73	71	94	86	73	104	100	135	110	125	129	120
<i>policki</i>	63	64	76	66	92	64	47	76	78	74	71	68	66	109	103	144	141	134
<i>pyrzycki</i>	44	40	64	61	73	78	69	48	54	44	41	45	61	69	72	85	92	91
<i>ślawieński</i>	23	15	92	93	92	78	78	72	80	57	91	71	67	86	71	101	99	102
<i>stargardzki</i>	118	155	174	207	213	164	150	151	182	206	156	185	177	222	202	232	237	250
<i>szczecinecki</i>	296	139	106	107	108	107	83	75	96	104	99	109	111	99	118	122	151	189
<i>świdwiński</i>	24	23	62	72	65	90	73	63	51	59	73	63	64	97	83	84	63	70
<i>walecki</i>	46	74	89	72	90	90	70	76	77	65	52	69	54	75	117	109	125	102
<i>łobeski</i>	0	0	0	0	0	77	62	55	49	66	51	45	57	99	69	60	71	70
<i>m.Koszalin</i>	16	44	144	181	185	169	155	129	153	146	174	172	154	164	199	209	178	195
<i>m.Szczecin</i>	731	763	826	880	881	837	687	724	700	629	681	753	734	929	852	918	1109	990
<i>m.Świnoujście</i>	75	113	109	100	68	72	75	80	82	79	62	85	82	83	90	88	100	73
<b>Ogółem</b>	<b>2478</b>	<b>2284</b>	<b>2702</b>	<b>2890</b>	<b>2931</b>	<b>2969</b>	<b>2432</b>	<b>2338</b>	<b>2493</b>	<b>2345</b>	<b>2438</b>	<b>2720</b>	<b>2586</b>	<b>3276</b>	<b>3078</b>	<b>3321</b>	<b>3562</b>	<b>3419</b>

Tabela 12. Liczba zachorowań na nowotwory złośliwe u kobiet w województwie zachodniopomorskim w podziale na powiaty w latach 1999-2016

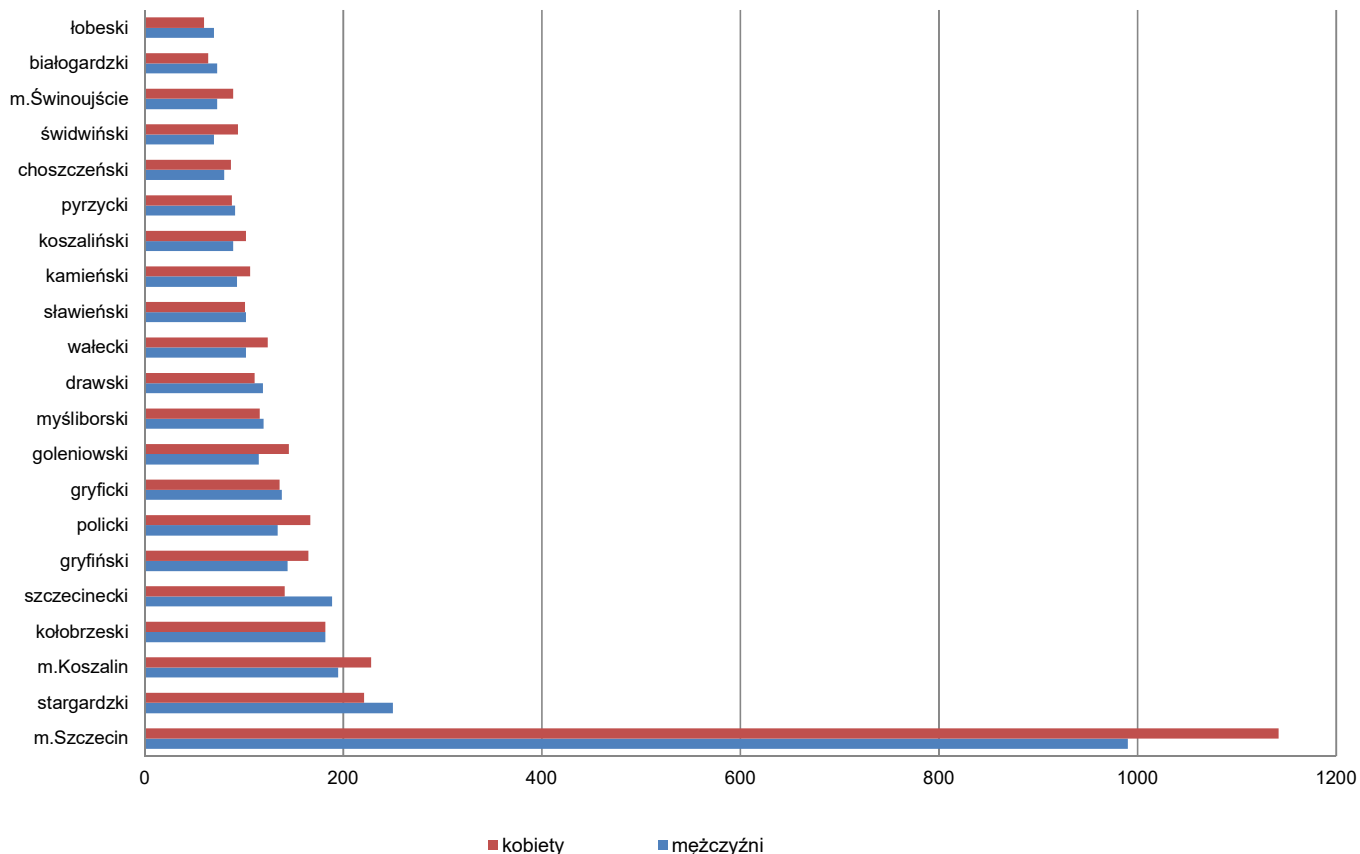
	1999	2000	2001	2002	2003	2004	2005	2006	2007	2008	2009	2010	2011	2012	2013	2014	2015	2016
<i>białogardzki</i>	131	91	83	77	73	80	63	65	62	80	71	80	88	95	98	97	109	64
<i>choszczeński</i>	50	67	84	102	87	75	70	79	67	57	81	96	83	111	93	82	85	87
<i>drawski</i>	111	64	83	83	94	89	62	49	56	85	78	83	77	112	97	122	111	111
<i>goleniowski</i>	171	159	125	145	163	124	103	111	137	123	145	133	142	151	123	123	177	145
<i>gryficki</i>	53	78	90	97	132	79	101	107	103	117	104	107	106	118	108	140	124	136
<i>gryfiński</i>	89	98	134	133	142	112	86	123	112	134	104	110	131	138	182	190	169	165
<i>kamieński</i>	55	48	51	78	82	85	64	58	62	74	75	92	83	106	88	105	109	106
<i>kołobrzeski</i>	90	56	86	108	85	110	104	112	134	141	123	127	136	148	143	176	148	182
<i>koszaliński</i>	83	69	79	68	75	86	73	56	60	64	99	80	88	73	100	110	90	102
<i>myśliborski</i>	73	103	104	112	105	103	88	65	88	92	84	95	107	147	104	107	139	116
<i>policki</i>	67	88	61	77	79	59	71	69	60	66	82	92	92	137	129	139	148	167
<i>pyrzycki</i>	32	48	62	52	51	52	55	49	57	40	51	51	46	76	85	75	82	88
<i>ślawieński</i>	23	22	67	87	72	89	69	73	69	70	76	91	60	108	83	134	93	101
<i>stargardzki</i>	125	161	176	215	237	161	156	183	175	225	194	192	156	205	226	254	247	221
<i>szczecinecki</i>	297	158	107	97	102	109	86	81	96	97	110	142	137	117	107	118	135	141
<i>świdwiński</i>	13	19	69	61	44	82	66	50	63	81	52	91	79	88	84	84	88	94
<i>walecki</i>	20	68	90	93	92	90	87	80	79	70	73	79	62	86	81	97	116	124
<i>łobeski</i>	0	0	0	0	0	63	52	54	43	54	61	56	78	66	71	73	79	60
<i>m.Koszalin</i>	40	67	215	197	209	201	182	145	195	171	169	193	218	246	237	245	229	228
<i>m.Szczecin</i>	855	924	894	966	879	847	804	822	828	725	757	831	862	981	1038	1108	1252	1142
<i>m.Świnoujście</i>	80	90	99	97	84	78	76	76	68	80	71	96	66	92	90	111	111	89
<b>Ogółem</b>	<b>2458</b>	<b>2478</b>	<b>2759</b>	<b>2945</b>	<b>2887</b>	<b>2774</b>	<b>2518</b>	<b>2507</b>	<b>2614</b>	<b>2646</b>	<b>2660</b>	<b>2917</b>	<b>2897</b>	<b>3401</b>	<b>3367</b>	<b>3690</b>	<b>3841</b>	<b>3669</b>

Tabela 13.

Analiza zachorowań z powodu nowotworu złośliwego w województwie zachodniopomorskim u mężczyzn w latach 1999-2016

<i>lata</i>		1999	2000	2001	2002	2003	2004	2005	2006	2007	2008	2009	2010	2011	2012	2013	2014	2015	2016
<b>ogółem zachorowania</b>		<b>2478</b>	<b>2284</b>	<b>2702</b>	<b>2890</b>	<b>2931</b>	<b>2969</b>	<b>2432</b>	<b>2338</b>	<b>2493</b>	<b>2345</b>	<b>2438</b>	<b>2720</b>	<b>2586</b>	<b>3276</b>	<b>3078</b>	<b>3321</b>	<b>3562</b>	<b>3419</b>
<i>C33-C34 Nowotwory złośliwe: tchawicy, oskrzela i płuca</i>	<b>liczba</b>	<b>807</b>	<b>787</b>	<b>977</b>	<b>906</b>	<b>914</b>	<b>906</b>	<b>723</b>	<b>705</b>	<b>679</b>	<b>623</b>	<b>660</b>	<b>700</b>	<b>601</b>	<b>750</b>	<b>647</b>	<b>703</b>	<b>743</b>	<b>772</b>
	% udział	32,6%	34,5%	36,2%	31,3%	31,2%	30,5%	29,7%	30,2%	27,2%	26,6%	27,1%	25,7%	23,2%	22,9%	21,0%	21,2%	20,9%	22,6%
<i>C61 Nowotwór złośliwy gruczołu krokowego</i>	<b>liczba</b>	<b>144</b>	<b>181</b>	<b>221</b>	<b>207</b>	<b>223</b>	<b>252</b>	<b>195</b>	<b>204</b>	<b>269</b>	<b>267</b>	<b>291</b>	<b>336</b>	<b>347</b>	<b>412</b>	<b>409</b>	<b>444</b>	<b>496</b>	<b>624</b>
	% udział	5,8%	7,9%	8,2%	7,2%	7,6%	8,5%	8,0%	8,7%	10,8%	11,4%	11,9%	12,4%	13,4%	12,6%	13,3%	13,4%	13,9%	18,3%
<i>C18-C21 Nowotwory złośliwe: okrężnicy, zgięcia esiczo-odbytniczego, odbytnicy, odbytu i kanału odbytu</i>	<b>liczba</b>	<b>252</b>	<b>251</b>	<b>271</b>	<b>346</b>	<b>353</b>	<b>341</b>	<b>307</b>	<b>297</b>	<b>322</b>	<b>308</b>	<b>308</b>	<b>344</b>	<b>359</b>	<b>436</b>	<b>428</b>	<b>428</b>	<b>462</b>	<b>419</b>
	% udział	10,2%	11,0%	10,0%	12,0%	12,0%	11,5%	12,6%	12,7%	12,9%	13,1%	12,6%	12,6%	13,9%	13,3%	13,9%	12,9%	13,0%	12,3%
<i>C44 Inne nowotwory złośliwe skóry</i>	<b>liczba</b>	<b>112</b>	<b>71</b>	<b>73</b>	<b>90</b>	<b>64</b>	<b>79</b>	<b>113</b>	<b>115</b>	<b>112</b>	<b>67</b>	<b>72</b>	<b>113</b>	<b>112</b>	<b>322</b>	<b>344</b>	<b>351</b>	<b>391</b>	<b>229</b>
	% udział	4,5%	3,1%	2,7%	3,1%	2,2%	2,7%	4,6%	4,9%	4,5%	2,9%	3,0%	4,2%	4,3%	9,8%	11,2%	10,6%	11,0%	6,7%
<i>C67 Nowotwór złośliwy pęcherza moczowego</i>	<b>liczba</b>	<b>118</b>	<b>106</b>	<b>113</b>	<b>155</b>	<b>154</b>	<b>147</b>	<b>122</b>	<b>114</b>	<b>135</b>	<b>114</b>	<b>126</b>	<b>175</b>	<b>141</b>	<b>184</b>	<b>167</b>	<b>185</b>	<b>205</b>	<b>231</b>
	% udział	4,8%	4,6%	4,2%	5,4%	5,3%	5,0%	5,0%	4,9%	5,4%	4,9%	5,2%	6,4%	5,5%	5,6%	5,4%	5,6%	5,8%	6,8%
<i>C16 Nowotwór złośliwy żołądka</i>	<b>liczba</b>	<b>126</b>	<b>92</b>	<b>117</b>	<b>179</b>	<b>163</b>	<b>171</b>	<b>150</b>	<b>129</b>	<b>123</b>	<b>103</b>	<b>132</b>	<b>103</b>	<b>106</b>	<b>140</b>	<b>142</b>	<b>134</b>	<b>147</b>	<b>116</b>
	% udział	5,1%	4,0%	4,3%	6,2%	5,6%	5,8%	6,2%	5,5%	4,9%	4,4%	5,4%	3,8%	4,1%	4,3%	4,6%	4,0%	4,1%	3,4%
<i>C25 Nowotwór złośliwy trzustki</i>	<b>liczba</b>	<b>56</b>	<b>41</b>	<b>60</b>	<b>90</b>	<b>104</b>	<b>84</b>	<b>41</b>	<b>59</b>	<b>66</b>	<b>66</b>	<b>48</b>	<b>71</b>	<b>64</b>	<b>56</b>	<b>78</b>	<b>89</b>	<b>53</b>	<b>75</b>
	% udział	2,3%	1,8%	2,2%	3,1%	3,5%	2,8%	1,7%	2,5%	2,6%	2,8%	2,0%	2,6%	2,5%	1,7%	2,5%	2,7%	1,5%	2,2%
<i>C32 Krtań</i>	<b>liczba</b>	<b>60</b>	<b>64</b>	<b>66</b>	<b>81</b>	<b>66</b>	<b>72</b>	<b>86</b>	<b>50</b>	<b>62</b>	<b>61</b>	<b>59</b>	<b>62</b>	<b>62</b>	<b>82</b>	<b>84</b>	<b>66</b>	<b>98</b>	<b>61</b>
	% udział	2,4%	2,8%	2,4%	2,8%	2,3%	2,4%	3,5%	2,1%	2,5%	2,6%	2,4%	2,3%	2,4%	2,5%	2,7%	2,0%	2,8%	1,8%

Tabela 14.  
Analiza zachorowań z powodu nowotworu złośliwego w województwie zachodniopomorskim u kobiet w latach 1999-2016

<i>lata</i>		1999	2000	2001	2002	2003	2004	2005	2006	2007	2008	2009	2010	2011	2012	2013	2014	2015	2016
<b>ogółem zachorowania</b>		<b>2458</b>	<b>2478</b>	<b>2759</b>	<b>2945</b>	<b>2887</b>	<b>2774</b>	<b>2518</b>	<b>2507</b>	<b>2614</b>	<b>2646</b>	<b>2660</b>	<b>2917</b>	<b>2897</b>	<b>3401</b>	<b>3367</b>	<b>3690</b>	<b>3841</b>	<b>3669</b>
<i>C50 Nowotwór złośliwy sutka</i>	<i>liczba</i>	<b>509</b>	<b>691</b>	<b>677</b>	<b>684</b>	<b>587</b>	<b>505</b>	<b>605</b>	<b>597</b>	<b>639</b>	<b>672</b>	<b>695</b>	<b>790</b>	<b>808</b>	<b>814</b>	<b>839</b>	<b>848</b>	<b>846</b>	<b>864</b>
	% udział	20,7%	27,9%	24,5%	23,2%	20,3%	18,2%	24,0%	23,8%	24,4%	25,4%	26,1%	27,1%	27,9%	23,9%	24,9%	23,0%	22,0%	23,5%
<i>C33-C34 Nowotwory złośliwe: tchawicy, oskrzela i płuca</i>	<i>liczba</i>	<b>258</b>	<b>278</b>	<b>332</b>	<b>345</b>	<b>352</b>	<b>291</b>	<b>272</b>	<b>283</b>	<b>296</b>	<b>298</b>	<b>301</b>	<b>358</b>	<b>327</b>	<b>371</b>	<b>397</b>	<b>426</b>	<b>406</b>	<b>451</b>
	% udział	10,5%	11,2%	12,0%	11,7%	12,2%	10,5%	10,8%	11,3%	11,3%	11,3%	11,3%	12,3%	11,3%	10,9%	11,8%	11,5%	10,6%	12,3%
<i>C44 Inne nowotwory złośliwe skóry</i>	<i>liczba</i>	<b>108</b>	<b>63</b>	<b>102</b>	<b>78</b>	<b>64</b>	<b>84</b>	<b>118</b>	<b>147</b>	<b>147</b>	<b>89</b>	<b>98</b>	<b>157</b>	<b>137</b>	<b>375</b>	<b>360</b>	<b>408</b>	<b>442</b>	<b>250</b>
	% udział	4,4%	2,5%	3,7%	2,6%	2,2%	3,0%	4,7%	5,9%	5,6%	3,4%	3,7%	5,4%	4,7%	11,0%	10,7%	11,1%	11,5%	6,8%
<i>C18-C21 Nowotwory złośliwe: okrężnicy, zgięcia esiczo-odbytniczego, odbytnicy, odbytu i kanału odbytu</i>	<i>liczba</i>	<b>222</b>	<b>188</b>	<b>228</b>	<b>278</b>	<b>287</b>	<b>280</b>	<b>267</b>	<b>250</b>	<b>276</b>	<b>271</b>	<b>299</b>	<b>271</b>	<b>310</b>	<b>303</b>	<b>341</b>	<b>371</b>	<b>339</b>	<b>330</b>
	% udział	9,0%	7,6%	8,3%	9,4%	9,9%	10,1%	10,6%	10,0%	10,6%	10,2%	11,2%	9,3%	10,7%	8,9%	10,1%	10,1%	8,8%	9,0%
<i>C54 Nowotwór złośliwy trzonu macicy</i>	<i>liczba</i>	<b>123</b>	<b>146</b>	<b>161</b>	<b>159</b>	<b>147</b>	<b>161</b>	<b>192</b>	<b>169</b>	<b>149</b>	<b>177</b>	<b>182</b>	<b>187</b>	<b>213</b>	<b>220</b>	<b>235</b>	<b>227</b>	<b>226</b>	<b>230</b>
	% udział	5,0%	5,9%	5,8%	5,4%	5,1%	5,8%	7,6%	6,7%	5,7%	6,7%	6,8%	6,4%	7,4%	6,5%	7,0%	6,2%	5,9%	6,3%
<i>C73 Nowotwór złośliwy tarczycy</i>	<i>liczba</i>	<b>54</b>	<b>51</b>	<b>47</b>	<b>56</b>	<b>53</b>	<b>49</b>	<b>49</b>	<b>56</b>	<b>55</b>	<b>68</b>	<b>53</b>	<b>69</b>	<b>57</b>	<b>76</b>	<b>75</b>	<b>134</b>	<b>144</b>	<b>171</b>
	% udział	2,2%	2,1%	1,7%	1,9%	1,8%	1,8%	1,9%	2,2%	2,1%	2,6%	2,0%	2,4%	2,0%	2,2%	2,2%	3,6%	3,7%	4,7%
<i>C56 Nowotwór złośliwy jajnika</i>	<i>liczba</i>	<b>152</b>	<b>145</b>	<b>173</b>	<b>177</b>	<b>168</b>	<b>124</b>	<b>97</b>	<b>125</b>	<b>89</b>	<b>113</b>	<b>114</b>	<b>134</b>	<b>107</b>	<b>157</b>	<b>123</b>	<b>112</b>	<b>181</b>	<b>156</b>
	% udział	6,2%	5,9%	6,3%	6,0%	5,8%	4,5%	3,9%	5,0%	3,4%	4,3%	4,3%	4,6%	3,7%	4,6%	3,7%	3,0%	4,7%	4,3%
<i>C53 Nowotwór złośliwy szyjki macicy</i>	<i>liczba</i>	<b>220</b>	<b>235</b>	<b>241</b>	<b>246</b>	<b>205</b>	<b>207</b>	<b>157</b>	<b>139</b>	<b>157</b>	<b>176</b>	<b>117</b>	<b>141</b>	<b>133</b>	<b>131</b>	<b>126</b>	<b>111</b>	<b>115</b>	<b>130</b>
	% udział	9,0%	9,5%	8,7%	8,4%	7,1%	7,5%	6,2%	5,5%	6,0%	6,7%	4,4%	4,8%	4,6%	3,9%	3,7%	3,0%	3,0%	3,5%

**Rysunek 10. Surowe współczynniki umieralności na nowotwory złośliwe województwie zachodniopomorskim w 2016 roku**

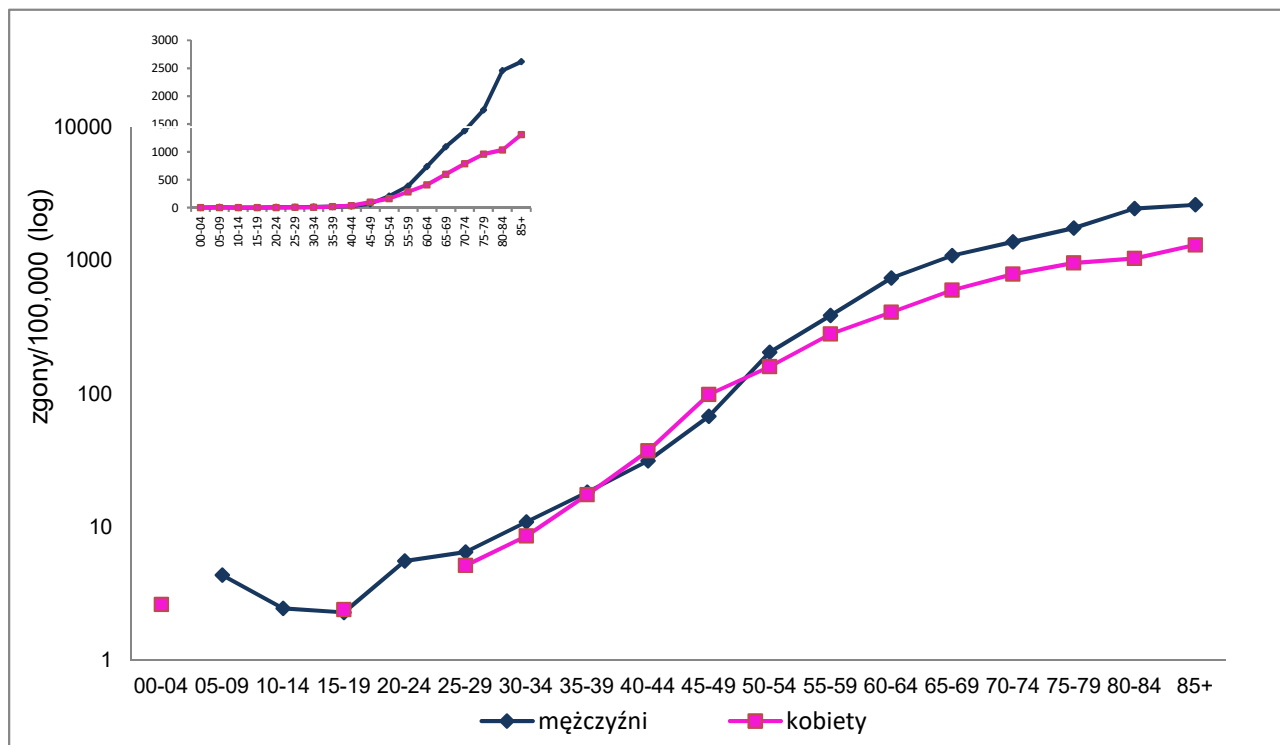

**Tabela 15. Zgony na nowotwory złośliwe w województwie zachodniopomorskim w latach 1999 - 2016**

ROK	MĘŻCZYŹNI			KOBIECY			obie płcie WSKAŹNIK ZGONY/ ZACHOROWANI A
	LICZBY BEZWZGLĘDNE	WSPÓŁCZYNNI K SUROWY	WSPÓŁCZYNNIK STANDARYZOWANY	LICZBY BEZWZGLĘDNE	WSPÓŁCZYNNI K SUROWY	WSPÓŁCZYNNIK STANDARYZOWANY	
1999	2083	246,1	219,6	1488	168,7	110,4	0,72
2000	2140	252,9	220,9	1551	175,5	115,5	0,78
2001	2134	252,1	213,2	1584	179,1	111,4	0,68
2002	2302	278,7	227,0	1670	192,1	116,3	0,68
2003	2176	263,8	209,4	1719	197,7	115,8	0,67
2004	2364	286,9	226,0	1829	210,4	118,9	0,73
2005	2178	264,6	200,9	1784	205,2	115,0	0,80
2006	2317	281,8	207,5	1759	202,4	110,5	0,84
2007	2318	282,2	202,7	1880	216,2	114,6	0,82
2008	2338	284,9	197,8	1852	212,8	109,6	0,84
2009	2301	280,4	191,6	1839	211,2	107,0	0,81
2010	2419	287,8	191,8	1886	213,4	107,2	0,76
2011	2343	279,0	180,0	1926	218,0	105,8	0,78
2012	2404	286,6	179,1	2025	229,2	109,9	0,66
2013	2478	295,9	177,9	1979	224,4	103,9	0,69
2014	2495	298,3	176,1	1992	225,9	104,8	0,64
2015	2600	312,1	178,5	2095	238,2	103,8	0,63
2016	2526	303,9	167,9	2058	234,5	101,3	0,65

**Rysunek 11. Struktura zachorowań na nowotwory złośliwe u mężczyzn w województwie zachodniopomorskim w 2016 roku**

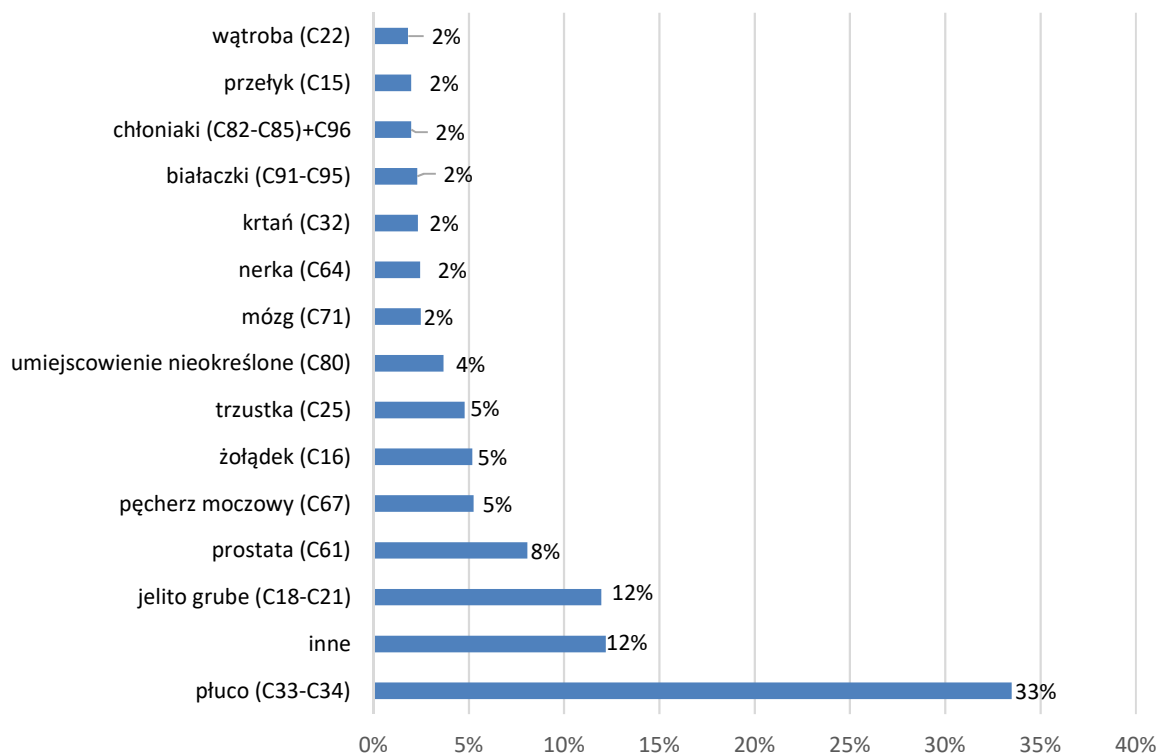

**Rysunek 12. Struktura zachorowań na nowotwory złośliwe u kobiet w województwie zachodniopomorskim w 2016 roku**

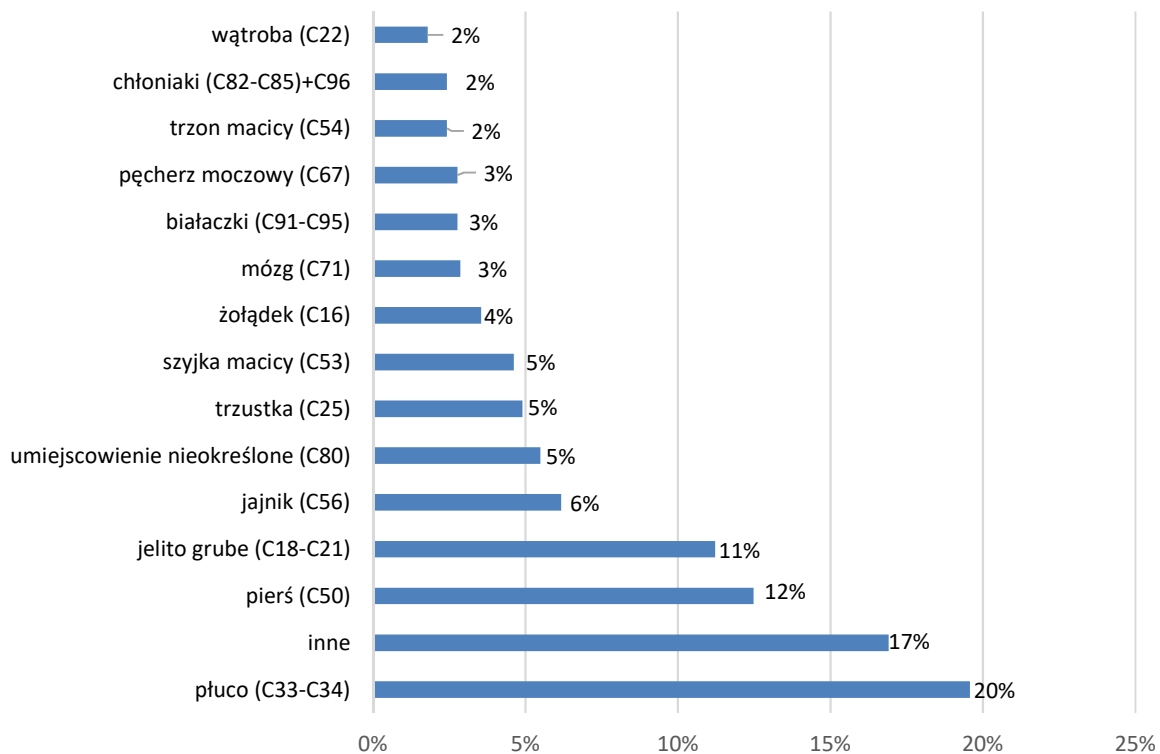

**Rysunek 13. Liczba zgonów na nowotwory złośliwe ogółem w województwie zachodniopomorskim w latach od 1999 roku do 2016 roku**

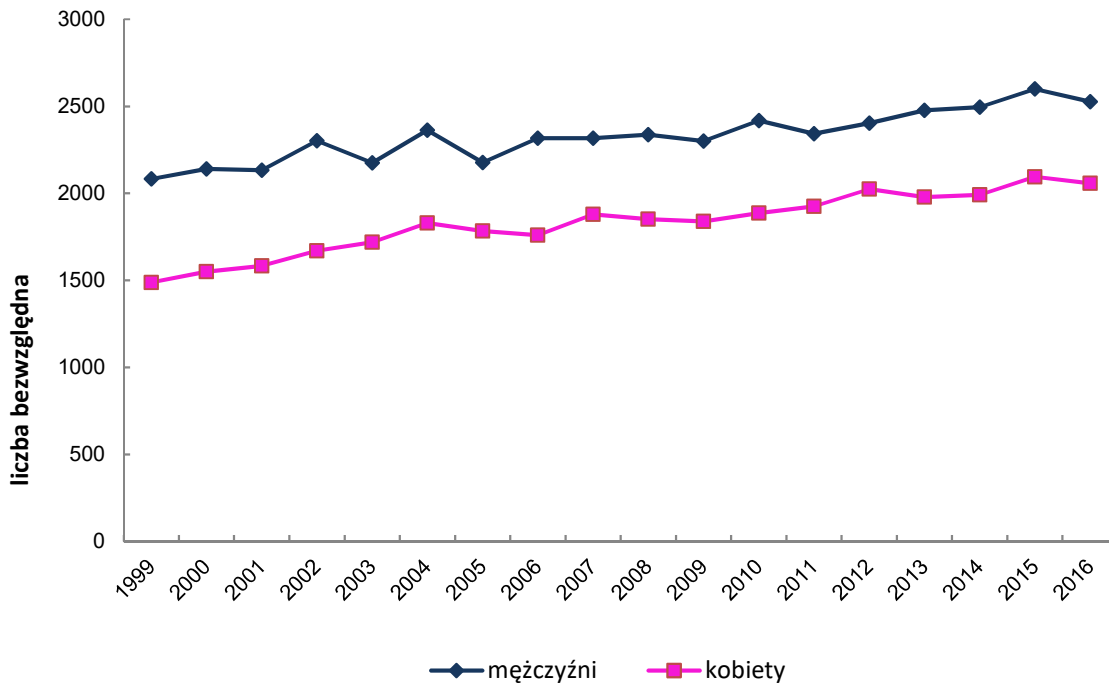

**Rysunek 14. Współczynniki standaryzowane umieralności na nowotwory złośliwe ogółem w województwie zachodniopomorski w latach od 1999 do 2016 roku**



Tabela 16.

## Zgony na nowotwory złośliwe w województwie zachodniopomorskim w 2016 roku wg umiejscowień u mężczyzn

Nazwa rozpoznania	Liczba Wsp sur Wsp std %				
	Ogółem	2526	303,9	167,9	
C00 Nowotwory złośliwe wargi	3	0,4	0,2	0,12	
C01 Nowotwór złośliwy nasady języka	12	1,4	0,8	0,48	
C02 Nowotwór złośliwy innych i nieokreślonych części języka	17	2,0	1,2	0,67	
C03 Nowotwór złośliwy dziąsła	2	0,2	0,2	0,08	
C04 Nowotwór złośliwy dna jamy ustnej	18	2,2	1,2	0,71	
C05 Nowotwór złośliwy podniebienia	4	0,5	0,3	0,16	
C06 Nowotwór złośliwy innych i nieokreślonych części jamy ustnej	3	0,4	0,2	0,12	
C07 Nowotwór złośliwy ślinianki przyusznej	1	0,1	0,1	0,04	
C08 Nowotwór złośliwy innych i nieokreślonych dużych gruczołów ślinowych	2	0,2	0,2	0,08	
C09 Nowotwory złośliwe migdałka	15	1,8	1,0	0,59	
C10 Nowotwór złośliwy części ustnej gardła (oropharynx)	3	0,4	0,2	0,12	
C11 Nowotwór złośliwy części nosowej gardła (nasopharynx)	4	0,5	0,3	0,16	
C12 Nowotwór złośliwy zachyłka gruszkowatego	2	0,2	0,1	0,08	
C13 Nowotwór złośliwy części krtańowej gardła (hypopharynx)	15	1,8	1,1	0,59	
C14 Nowotwór złośliwy o innym i bliżej nieokreślonym umiejscowieniu w obrębie wargi, jamy ustnej i gardła	16	1,9	1,0	0,63	
C15 Nowotwór złośliwy przełyku	50	6,0	3,5	1,98	
C16 Nowotwór złośliwy żołądka	131	15,8	8,7	5,19	
C17 Nowotwór złośliwy jelita cienkiego	7	0,8	0,4	0,28	
C18 Nowotwór złośliwy okrężnicy	181	21,8	11,5	7,17	
C19 Nowotwór złośliwy zgięcia esiczo-odbytniczego	13	1,6	0,9	0,51	
C20 Nowotwór złośliwy odbytnicy	101	12,2	6,7	4	
C21 Nowotwór złośliwy odbytu i kanału odbytu	7	0,8	0,4	0,28	
C22 Nowotwór złośliwy wątroby i przewodów żółciowych wewnątrzwartobowych	46	5,5	3,3	1,82	
C23 Nowotwór złośliwy pęcherzyka żółciowego	11	1,3	0,7	0,44	
C24 Nowotwór złośliwy innych i nie określonych części dróg żółciowych	14	1,7	0,9	0,55	
C25 Nowotwór złośliwy trzustki	121	14,6	8,2	4,79	
C26 Nowotwór złośliwy innych i niedokładnie określonych narządów trawiennych	5	0,6	0,3	0,2	
C30 Nowotwór złośliwy jamy nosowej i ucha środkowego	4	0,5	0,3	0,16	
C31 Nowotwór złośliwy zatok przynosowych	1	0,1	0,1	0,04	
C32 Nowotwór złośliwy krtań	59	7,1	3,9	2,34	
C33 Nowotwór złośliwy tchawicy	2	0,2	0,1	0,08	
C34 Nowotwór złośliwy oskrzela i płuca	844	101,5	55,6	33,4	
C37 Nowotwór złośliwy gruczołu	1	0,1	0,1	0,04	
C38 Nowotwór złośliwy serca, śródpiersia i opłucnej	5	0,6	0,3	0,2	
C39 Nowotwór złośliwy innych i niedokładnie określonych części układu oddechowego i narządów klatki piersiowej	3	0,4	0,2	0,12	
C40 Nowotwór złośliwy kości i chrząstki stawowej kończyn	4	0,5	0,3	0,16	
C41 Nowotwór złośliwy kości i chrząstki stawowej o innym i nieokreślonym umiejscowieniu	3	0,4	0,2	0,12	
C43 Czerniak złośliwy skóry	22	2,6	1,5	0,87	
C44 Inne nowotwory złośliwe skóry	21	2,5	1,3	0,83	
C45 Międzybłonniak	5	0,6	0,3	0,2	
C46 Mięsak Kaposi'ego	0	0,0	0,0	0	
C47 Nowotwory złośliwe nerwów obwodowych i autonomicznego układu nerwowego	0	0,0	0,0	0	
C48 Nowotwór złośliwy przestrzeni zaotrzewnowej i otrzewnej	2	0,2	0,3	0,08	
C49 Nowotwory złośliwe tkanki łącznej i innych tkanek miękkich	8	1,0	0,6	0,32	
C50 Nowotwór złośliwy sutka	3	0,4	0,2	0,12	

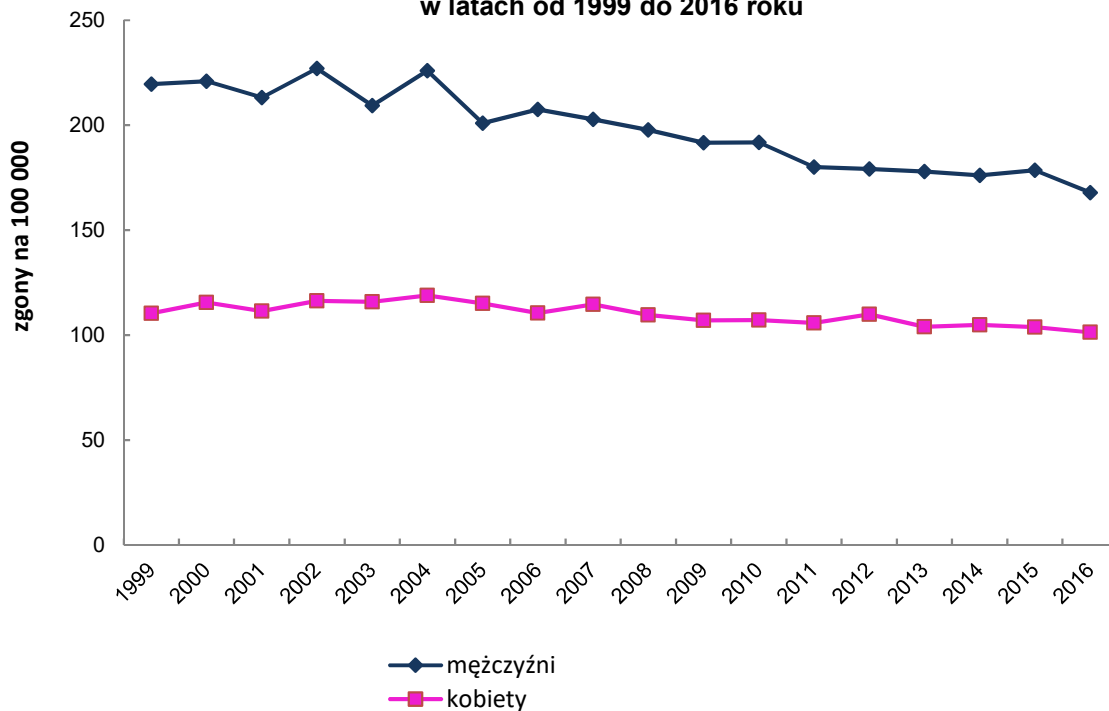

Tabela 16. cont.

## Zgony na nowotwory złośliwe w województwie zachodniopomorskim w 2016 roku wg umiejscowień u mężczyzn

Nazwa rozpoznania	Liczba	Wsp sur	Wsp std	%
C60 Nowotwór złośliwy prącia	8	1,0	0,6	0,32
C61 Nowotwór złośliwy gruczołu krokowego	204	24,5	12,4	8,08
C62 Nowotwór złośliwy jądra	3	0,4	0,3	0,12
C63 Nowotwór złośliwy innych i nieokreślonych męskich narządów płciowych	0	0,0	0,0	0
C64 Nowotwór złośliwy nerki za wyjątkiem miedniczki nerkowej	62	7,5	4,2	2,45
C65 Nowotwór złośliwy miedniczki nerkowej	1	0,1	0,1	0,04
C66 Nowotwór złośliwy moczowodu	1	0,1	0,0	0,04
C67 Nowotwór złośliwy pęcherza moczowego	133	16,0	8,5	5,27
C68 Nowotwór złośliwy innych i nieokreślonych narządów moczowych	2	0,2	0,2	0,08
C69 Nowotwór złośliwy oka	0	0,0	0,0	0
C70 Nowotwór złośliwy opon	2	0,2	0,2	0,08
C71 Nowotwór złośliwy mózgu	63	7,6	5,0	2,49
C72 Nowotwór złośliwy rdzenia kręgowego, nerwów czaszkowych i innych części centralnego systemu nerwowego	1	0,1	0,1	0,04
C73 Nowotwór złośliwy tarczycy	6	0,7	0,4	0,24
C74 Nowotwór złośliwy nadnerczy	1	0,1	0,1	0,04
C75 Nowotwór złośliwy innych gruczołów wydzielania wewnętrznego i struktur pokrewnych	1	0,1	0,1	0,04
C76 Nowotwór złośliwy umiejscowień innych i niedokładnie określonych	1	0,1	0,1	0,04
C77 Wtórne i nieokreślone nowotwory węzłów chłonnych	0	0,0	0,0	0
C78 Wtórne nowotwory złośliwe układu oddechowego i trawiennego	6	0,7	0,3	0,24
C79 Wtórny nowotwór złośliwy innych umiejscowień	3	0,4	0,2	0,12
C80 Nowotwór złośliwy bez określenia jego umiejscowienia	93	11,2	5,9	3,68
C81 Choroba Hodgkina	6	0,7	0,5	0,24
C82 Chłoniak nieziarniczny guzkowy (grudkowy)	1	0,1	0,1	0,04
C83 Chłoniaki nieziarnicze rozlane	10	1,2	0,7	0,4
C84 Obwodowy i skórny chłoniak z komórek T	10	1,2	0,6	0,4
C85 Inne i nieokreślone postacie chłoniaków nieziarnicznych	27	3,2	1,8	1,07
C88 Złośliwe choroby immunoproliferacyjne	1	0,1	0,1	0,04
C90 Szpiczak mnogi i nowotwory z komórek plazmatycznych	25	3,0	1,7	0,99
C91 Białaczka limfatyczna	27	3,2	2,0	1,07
C92 Białaczka szpikowa	24	2,9	1,8	0,95
C93 Białaczka monocytowa	1	0,1	0,1	0,04
C94 Inne białaczki określonego rodzaju	0	0,0	0,0	0
C95 Białaczka z komórek nieokreślonego rodzaju	6	0,7	0,4	0,24
C96 Inny i nieokreślony nowotwór złośliwy tkanki limfatycznej, krwiotwórczej i tkanek pokrewnych	2	0,241	0,1525	0,08
C97 Nowotwory złośliwe niezależnych (pierwotnych) mnogich umiejscowień	4	0,481	0,2365	0,16
D00 Rak in situ jamy ustnej, przełyku i żołądka	0	0	0	0
D01 Raki in situ innych i nieokreślonych części narządów trawiennych	0	0	0	0
D02 Rak in situ ucha środkowego i układu oddechowego	0	0	0	0
D03 Czerniak in situ	0	0	0	0
D04 Rak in situ skóry	0	0	0	0
D05 Rak in situ sutka	0	0	0	0
D06 Rak in situ szyjki macicy	0	0	0	0
D07 Rak in situ innych i nieokreślonych narządów płciowych	0	0	0	0
D09 Rak in situ innych i nieokreślonych umiejscowień	0	0	0	0

Tabela 17.

**Zgony na nowotwory złośliwe w województwie zachodniopomorskim w 2016 roku  
wg umiejscowień u kobiet**

Nazwa rozpoznania	Liczba Wsp sur Wsp std %			
	Ogółem	2058	234,5	101,3
C00 Nowotwory złośliwe wargi	1	0,1	0,0	0,05
C01 Nowotwór złośliwy nasady języka	3	0,3	0,2	0,15
C02 Nowotwór złośliwy innych i nieokreślonych części języka	3	0,3	0,2	0,15
C03 Nowotwór złośliwy dziąsła	0	0,0	0,0	0
C04 Nowotwór złośliwy dna jamy ustnej	9	1,0	0,6	0,44
C05 Nowotwór złośliwy podniebienia	3	0,3	0,1	0,15
C06 Nowotwór złośliwy innych i nieokreślonych części jamy ustnej	3	0,3	0,2	0,15
C07 Nowotwór złośliwy ślinianki przyusznej	4	0,5	0,2	0,19
C08 Nowotwór złośliwy innych i nieokreślonych dużych gruczołów ślinowych	0	0,0	0,0	0
C09 Nowotwory złośliwe migdałka	3	0,3	0,2	0,15
C10 Nowotwór złośliwy części ustnej gardła (oropharynx)	3	0,3	0,2	0,15
C11 Nowotwór złośliwy części nosowej gardła (nasopharynx)	4	0,5	0,1	0,19
C12 Nowotwór złośliwy zachyłka gruszkowatego	0	0,0	0,0	0
C13 Nowotwór złośliwy części krtańowej gardła (hypopharynx)	4	0,5	0,2	0,19
C14 Nowotwór złośliwy o innym i bliżej nieokreślonym umiejscowieniu w obrębie wargi, jamy ustnej i gardła	1	0,1	0,1	0,05
C15 Nowotwór złośliwy przełyku	13	1,5	0,6	0,63
C16 Nowotwór złośliwy żołądka	73	8,3	3,3	3,55
C17 Nowotwór złośliwy jelita cienkiego	5	0,6	0,2	0,24
C18 Nowotwór złośliwy okrężnicy	165	18,8	7,3	8,02
C19 Nowotwór złośliwy zgięcia esiczo-odbytniczego	7	0,8	0,3	0,34
C20 Nowotwór złośliwy odbytnicy	55	6,3	2,7	2,67
C21 Nowotwór złośliwy odbytu i kanału odbytu	4	0,5	0,2	0,19
C22 Nowotwór złośliwy wątroby i przewodów żółciowych wewnątrzwątrobowych	37	4,2	1,6	1,8
C23 Nowotwór złośliwy pęcherzyka żółciowego	26	3,0	1,1	1,26
C24 Nowotwór złośliwy innych i nie określonych części dróg żółciowych	18	2,1	0,8	0,87
C25 Nowotwór złośliwy trzustki	101	11,5	4,5	4,91
C26 Nowotwór złośliwy innych i niedokładnie określonych narządów trawiennych	7	0,8	0,4	0,34
C30 Nowotwór złośliwy jamy nosowej i ucha środkowego	1	0,1	0,0	0,05
C31 Nowotwór złośliwy zatok przynosowych	1	0,1	0,0	0,05
C32 Nowotwór złośliwy krtańi	13	1,5	0,7	0,63
C33 Nowotwór złośliwy tchawicy	1	0,1	0,0	0,05
C34 Nowotwór złośliwy oskrzela i płuca	402	45,8	20,4	19,5
C37 Nowotwór złośliwy grasicy	1	0,1	0,1	0,05
C38 Nowotwór złośliwy serca, śródpiersia i opłucnej	6	0,7	0,2	0,29
C39 Nowotwór złośliwy innych i niedokładnie określonych części układu oddechowego i narządów klatki piersiowej	1	0,1	0,1	0,05
C40 Nowotwór złośliwy kości i chrząstki stawowej kończyn	2	0,2	0,1	0,1
C41 Nowotwór złośliwy kości i chrząstki stawowej o innym i nieokreślonym umiejscowieniu	2	0,2	0,1	0,1
C43 Czerniak złośliwy skóry	33	3,8	1,7	1,6
C44 Inne nowotwory złośliwe skóry	17	1,9	0,5	0,83
C45 Międzybłonniak	3	0,3	0,1	0,15
C46 Mięsak Kaposi'ego	1	0,1	0,0	0,05
C47 Nowotwory złośliwe nerwów obwodowych i autonomicznego układu nerwowego	0	0,0	0,0	0
C48 Nowotwór złośliwy przestrzeni zaotrzewnowej i otrzewnej	4	0,5	0,3	0,19
C49 Nowotwory złośliwe tkanki łącznej i innych tkanek miękkich	4	0,5	0,3	0,19
C50 Nowotwór złośliwy sutka	257	29,3	13,8	12,5

Tabela 17. cont.

## Zgony na nowotwory złośliwe w województwie zachodniopomorskim w 2016 roku wg umiejscowień u kobiet

Nazwa rozpoznania	Liczba	Wsp sur	Wsp std	%
C51 Nowotwór złośliwy sromu	21	2,4	0,9	1,02
C52 Nowotwór złośliwy pochwy	4	0,5	0,2	0,19
C53 Nowotwór złośliwy szyjki macicy	95	10,8	5,7	4,62
C54 Nowotwór złośliwy trzonu macicy	50	5,7	2,5	2,43
C55 Nowotwór złośliwy nieokreślonej części macicy	2	0,2	0,2	0,1
C56 Nowotwór złośliwy jajnika	127	14,5	7,1	6,17
C57 Nowotwór złośliwy innych i nieokreślonych żeńskich narządów płciowych	6	0,7	0,3	0,29
C58 Nowotwór złośliwy łozyska	0	0,0	0,0	0
C60 Nowotwór złośliwy prącia	0	0,0	0,0	0
C61 Nowotwór złośliwy gruczołu krokowego	0	0,0	0,0	0
C62 Nowotwór złośliwy jądra	0	0,0	0,0	0
C63 Nowotwór złośliwy innych i nieokreślonych męskich narządów płciowych	0	0,0	0,0	0
C64 Nowotwór złośliwy nerki za wyjątkiem miedniczki nerkowej	39	4,4	1,7	1,9
C65 Nowotwór złośliwy miedniczki nerkowej	2	0,2	0,1	0,1
C66 Nowotwór złośliwy moczowodu	2	0,2	0,1	0,1
C67 Nowotwór złośliwy pęcherza moczowego	57	6,5	2,5	2,77
C68 Nowotwór złośliwy innych i nieokreślonych narządów moczowych	0	0,0	0,0	0
C69 Nowotwór złośliwy oka	1	0,1	0,1	0,05
C70 Nowotwór złośliwy opon	2	0,2	0,1	0,1
C71 Nowotwór złośliwy mózgu	59	6,7	3,7	2,87
C72 Nowotwór złośliwy rdzenia kręgowego, nerwów czaszkowych i innych części centralnego systemu nerwowego	1	0,1	0,1	0,05
C73 Nowotwór złośliwy tarczycy	10	1,1	0,5	0,49
C74 Nowotwór złośliwy nadnerczy	1	0,1	0,0	0,05
C75 Nowotwór złośliwy innych gruczołów wydzielania wewnętrznego i struktur pokrewnych	1	0,1	0,1	0,05
C76 Nowotwór złośliwy umiejscowień innych i niedokładnie określonych	4	0,5	0,2	0,19
C77 Wtórne i nieokreślone nowotwory węzłów chłonnych	3	0,3	0,1	0,15
C78 Wtórne nowotwory złośliwe układu oddechowego i trawiennego	3	0,3	0,1	0,15
C79 Wtórny nowotwór złośliwy innych umiejscowień	2	0,2	0,1	0,1
C80 Nowotwór złośliwy bez określenia jego umiejscowienia	113	12,9	4,6	5,49
C81 Choroba Hodgkina	5	0,6	0,4	0,24
C82 Chłoniak niezziarniczy guzkowy (grudkowy)	0	0,0	0,0	0
C83 Chłoniaki niezziarnicze rozlane	14	1,6	0,6	0,68
C84 Obwodowy i skórny chłoniak z komórek T	3	0,3	0,1	0,15
C85 Inne i nieokreślone postacie chłoniaków niezziarniczych	28	3,2	1,2	1,36
C88 Złośliwe choroby immunoproliferacyjne	1	0,1	0,1	0,05
C90 Szpiczak mnogi i nowotwory z komórek plazmatycznych	37	4,2	1,6	1,8
C91 Białaczka limfatyczna	18	2,1	0,6	0,87
C92 Białaczka szpikowa	34	3,9	1,6	1,65
C93 Białaczka monocytowa	1	0,1	0,1	0,05
C94 Inne białaczki określonego rodzaju	1	0,1	0,1	0,05
C95 Białaczka z komórek nieokreślonego rodzaju	3	0,3	0,1	0,15
C96 Inny i nieokreślony nowotwór złośliwy tkanki limfatycznej, krwiotwórczej i tkanek pokrewnych	5	0,6	0,2	0,24
C97 Nowotwory złośliwe niezależnych (pierwotnych) mnogich umiejscowień	2	0,2	0,1	0,1
D00 Rak in situ jamy ustnej, przełyku i żołądka	0	0,0	0,0	0
D01 Raki in situ innych i nieokreślonych części narządów trawiennych	0	0,0	0,0	0
D02 Rak in situ ucha środkowego i układu oddechowego	0	0,0	0,0	0
D03 Czerniak in situ	0	0,0	0,0	0
D04 Rak in situ skóry	0	0,0	0,0	0
D05 Rak in situ sutka	0	0,0	0,0	0
D06 Rak in situ szyjki macicy	0	0,0	0,0	0
D07 Rak in situ innych i nieokreślonych narządów płciowych	0	0,0	0,0	0
D09 Rak in situ innych i nieokreślonych umiejscowień	0	0,0	0,0	0

Tabela 18.

Liczba zgonów na nowotwory złośliwe w województwie zachodniopomorskim w 2016 roku wg umiejscowienia i grupy wieku - mężczyźni

ICD 10	Razem	00-04	05-09	10-14	15-19	20-24	25-29	30-34	35-39	40-44	45-49	50-54	55-59	60-64	65-69	70-74	75-79	80-84	85+
<b>Ogółem</b>	<b>2526</b>	<b>0</b>	<b>2</b>	<b>1</b>	<b>1</b>	<b>3</b>	<b>4</b>	<b>8</b>	<b>13</b>	<b>20</b>	<b>35</b>	<b>107</b>	<b>249</b>	<b>467</b>	<b>539</b>	<b>305</b>	<b>292</b>	<b>285</b>	<b>195</b>
C00	3	0	0	0	0	0	0	0	0	0	0	0	1	1	0	0	0	0	0
C01	12	0	0	0	0	0	0	0	0	1	0	1	2	3	1	2	1	1	0
C02	17	0	0	0	0	0	0	0	0	0	0	2	2	4	5	2	2	0	0
C03	2	0	0	0	0	0	0	0	0	0	1	0	0	0	1	0	0	0	0
C04	18	0	0	0	0	0	0	0	0	0	1	1	5	6	4	1	0	0	0
C05	4	0	0	0	0	0	0	0	0	1	0	0	0	1	1	0	0	0	1
C06	3	0	0	0	0	0	0	0	0	0	0	0	1	1	0	0	0	0	1
C07	1	0	0	0	0	0	0	0	0	0	0	0	0	1	0	0	0	0	0
C08	2	0	0	0	0	0	0	0	0	0	0	2	0	0	0	0	0	0	0
C09	15	0	0	0	0	0	0	0	1	0	1	0	6	1	2	1	3	0	0
C10	3	0	0	0	0	0	0	0	0	0	0	0	0	2	0	1	0	0	0
C11	4	0	0	0	0	0	0	0	1	0	0	0	1	1	0	1	0	0	0
C12	2	0	0	0	0	0	0	0	0	0	0	0	1	1	0	0	0	0	0
C13	15	0	0	0	0	0	0	0	0	0	1	2	1	3	3	1	1	0	3
C14	16	0	0	0	0	0	0	0	0	0	1	0	3	5	3	0	1	2	1
C15	50	0	0	0	0	0	0	1	2	1	0	3	7	9	11	8	5	2	1
C16	131	0	0	0	0	0	1	0	0	0	2	9	8	31	29	12	14	13	12
C17	7	0	0	0	0	0	0	0	0	0	0	1	1	0	1	0	1	3	0
C18	181	0	0	0	0	0	0	1	1	1	1	7	19	26	35	14	27	29	20
C19	13	0	0	0	0	0	0	0	0	0	0	0	0	1	2	3	3	2	2
C20	101	0	0	0	0	0	0	0	0	0	2	4	11	20	21	14	10	10	9
C21	7	0	0	0	0	0	0	0	0	0	0	0	0	0	0	1	2	2	2
C22	46	0	0	0	0	0	0	0	0	0	3	6	7	5	5	4	9	3	4
C23	11	0	0	0	0	0	0	0	0	0	0	0	1	1	1	1	4	2	1
C24	14	0	0	0	0	0	0	0	0	0	0	1	1	3	3	1	3	0	2
C25	121	0	0	0	0	0	0	0	0	1	2	8	14	26	25	19	13	10	3
C26	5	0	0	0	0	0	0	0	0	0	0	0	0	0	1	1	2	0	1
C30	4	0	0	0	0	0	0	0	0	0	0	1	0	0	1	0	0	0	2
C31	1	0	0	0	0	0	0	0	0	0	0	0	0	0	0	1	0	0	0
C32	59	0	0	0	0	0	0	0	0	0	2	3	7	11	16	5	4	7	4
C33	2	0	0	0	0	0	0	0	0	0	0	0	1	0	0	0	1	0	0
C34	844	0	0	0	0	0	0	0	2	4	10	28	95	189	215	107	95	70	29
C37	1	0	0	0	0	0	1	0	0	0	0	0	0	0	0	0	0	0	0
C38	5	0	0	0	0	0	0	1	0	0	0	0	1	1	0	0	2	0	0
C39	3	0	0	0	0	0	0	0	0	0	0	0	0	0	0	1	1	0	1
C40	4	0	0	0	0	0	0	0	0	0	0	0	0	0	1	3	0	0	0
C41	3	0	0	0	0	0	0	0	0	1	0	0	0	0	1	0	0	1	0
C43	22	0	0	0	0	0	0	0	0	0	0	5	0	3	2	2	2	6	2
C44	21	0	0	0	0	0	0	0	0	0	1	0	1	2	1	0	1	4	11
C45	5	0	0	0	0	0	0	0	0	0	0	0	0	3	0	1	1	0	0
C46	0	0	0	0	0	0	0	0	0	0	0	0	0	0	0	0	0	0	0
C47	0	0	0	0	0	0	0	0	0	0	0	0	0	0	0	0	0	0	0
C48	2	0	0	0	1	0	0	0	0	0	0	0	0	0	1	0	0	0	0
C49	8	0	0	0	0	0	0	0	0	0	0	1	1	2	1	3	0	0	0
C50	3	0	0	0	0	0	0	0	0	0	0	0	0	2	1	0	0	0	0
C51	0	0	0	0	0	0	0	0	0	0	0	0	0	0	0	0	0	0	0
C52	0	0	0	0	0	0	0	0	0	0	0	0	0	0	0	0	0	0	0
C53	0	0	0	0	0	0	0	0	0	0	0	0	0	0	0	0	0	0	0
C54	0	0	0	0	0	0	0	0	0	0	0	0	0	0	0	0	0	0	0
C55	0	0	0	0	0	0	0	0	0	0	0	0	0	0	0	0	0	0	0
C56	0	0	0	0	0	0	0	0	0	0	0	0	0	0	0	0	0	0	0
C57	0	0	0	0	0	0	0	0	0	0	0	0	0	0	0	0	0	0	0
C58	0	0	0	0	0	0	0	0	0	0	0	0	0	0	0	0	0	0	0

Tabela 18 cont.

Liczba zgonów na nowotwory złośliwe w województwie zachodniopomorskim w 2016 roku wg umiejscowienia i grupy wieku - mężczyźni

ICD 10	Razem	00-04	05-09	10-14	15-19	20-24	25-29	30-34	35-39	40-44	45-49	50-54	55-59	60-64	65-69	70-74	75-79	80-84	85+
C60	8	0	0	0	0	0	0	0	0	0	1	0	3	1	1	1	0	0	1
C61	204	0	0	0	0	0	0	0	0	0	0	0	3	23	37	26	31	54	30
C62	3	0	0	0	0	0	0	1	2	0	0	0	0	0	0	0	0	0	0
C63	0	0	0	0	0	0	0	0	0	0	0	0	0	0	0	0	0	0	0
C64	62	0	0	0	0	0	0	0	0	2	0	5	3	14	12	9	7	5	5
C65	1	0	0	0	0	0	0	0	0	0	0	0	0	0	0	0	0	0	1
C66	1	0	0	0	0	0	0	0	0	0	0	0	0	0	0	0	0	1	0
C67	133	0	0	0	0	0	0	0	0	0	0	3	7	12	26	21	20	24	20
C68	2	0	0	0	0	0	0	0	0	0	0	0	0	1	0	1	0	0	0
C69	0	0	0	0	0	0	0	0	0	0	0	0	0	0	0	0	0	0	0
C70	2	0	0	0	0	0	0	0	0	0	0	0	0	0	1	1	0	0	0
C71	63	0	2	0	0	2	1	4	1	4	2	5	7	15	8	5	2	5	0
C72	1	0	0	0	0	0	0	0	0	0	0	0	0	1	0	0	0	0	0
C73	6	0	0	0	0	0	0	0	0	0	0	0	0	0	3	2	0	1	0
C74	1	0	0	0	0	0	0	0	0	0	0	0	0	0	1	0	0	0	0
C75	1	0	0	0	0	0	0	0	0	0	0	0	0	0	0	0	1	0	0
C76	1	0	0	0	0	0	0	0	0	1	0	0	0	0	0	0	0	0	0
C77	0	0	0	0	0	0	0	0	0	0	0	0	0	0	0	0	0	0	0
C78	6	0	0	0	0	0	0	0	0	0	0	0	2	1	1	0	0	2	0
C79	3	0	0	0	0	0	0	0	0	0	0	0	0	0	2	0	1	0	0
C80	93	0	0	0	0	0	0	0	0	0	1	2	14	10	21	9	11	14	11
C81	6	0	0	0	0	1	0	0	0	1	0	0	1	1	1	0	0	1	0
C82	1	0	0	0	0	0	0	0	0	0	0	1	0	0	0	0	0	0	0
C83	10	0	0	0	0	0	0	0	1	0	1	1	1	1	1	0	1	2	1
C84	10	0	0	0	0	0	0	0	0	0	0	0	4	2	3	1	0	0	0
C85	27	0	0	0	0	0	0	0	1	0	0	1	1	3	8	4	4	2	3
C88	1	0	0	0	0	0	0	0	0	0	0	0	0	0	0	0	0	0	1
C90	25	0	0	0	0	0	0	0	0	0	1	1	1	5	8	5	3	1	0
C91	27	0	0	1	0	0	0	0	1	1	1	1	0	4	4	4	2	4	4
C92	24	0	0	0	0	0	1	0	0	0	0	2	3	4	6	4	0	0	4
C93	1	0	0	0	0	0	0	0	0	0	0	0	0	0	0	0	0	0	1
C94	0	0	0	0	0	0	0	0	0	0	0	0	0	0	0	0	0	0	0
C95	6	0	0	0	0	0	0	0	0	1	0	0	0	2	0	1	1	1	0
C96	2	0	0	0	0	0	0	0	0	0	0	0	1	0	0	1	0	0	0
C97	4	0	0	0	0	0	0	0	0	0	0	0	0	2	0	0	0	1	1
D00	0	0	0	0	0	0	0	0	0	0	0	0	0	0	0	0	0	0	0
D01	0	0	0	0	0	0	0	0	0	0	0	0	0	0	0	0	0	0	0
D02	0	0	0	0	0	0	0	0	0	0	0	0	0	0	0	0	0	0	0
D03	0	0	0	0	0	0	0	0	0	0	0	0	0	0	0	0	0	0	0
D04	0	0	0	0	0	0	0	0	0	0	0	0	0	0	0	0	0	0	0
D05	0	0	0	0	0	0	0	0	0	0	0	0	0	0	0	0	0	0	0
D06	0	0	0	0	0	0	0	0	0	0	0	0	0	0	0	0	0	0	0
D07	0	0	0	0	0	0	0	0	0	0	0	0	0	0	0	0	0	0	0
D09	0	0	0	0	0	0	0	0	0	0	0	0	0	0	0	0	0	0	0

Tabela 19.

Liczba zgonów na nowotwory złośliwe w województwie zachodniopomorskim w 2016 roku wg umiejscowienia i grupy wieku - kobiety

ICD 10	Razem	00-04	05-09	10-14	15-19	20-24	25-29	30-34	35-39	40-44	45-49	50-54	55-59	60-64	65-69	70-74	75-79	80-84	85+
<b>Ogółem</b>	<b>2058</b>	<b>1</b>	<b>0</b>	<b>0</b>	<b>1</b>	<b>0</b>	<b>3</b>	<b>6</b>	<b>12</b>	<b>23</b>	<b>50</b>	<b>84</b>	<b>194</b>	<b>291</b>	<b>351</b>	<b>232</b>	<b>274</b>	<b>250</b>	<b>286</b>
C00	1	0	0	0	0	0	0	0	0	0	0	0	0	0	0	0	0	1	0
C01	3	0	0	0	0	0	0	0	0	0	0	0	0	1	0	2	0	0	0
C02	3	0	0	0	0	0	0	0	0	0	1	0	1	0	0	0	0	0	1
C03	0	0	0	0	0	0	0	0	0	0	0	0	0	0	0	0	0	0	0
C04	9	0	0	0	0	0	0	0	0	2	0	1	2	1	1	0	0	1	1
C05	3	0	0	0	0	0	0	0	0	0	0	0	1	0	0	0	0	0	2
C06	3	0	0	0	0	0	0	0	0	1	0	0	0	0	1	0	0	0	1
C07	4	0	0	0	0	0	0	0	0	0	0	0	0	2	0	0	1	0	1
C08	0	0	0	0	0	0	0	0	0	0	0	0	0	0	0	0	0	0	0
C09	3	0	0	0	0	0	0	0	0	0	0	0	0	1	1	1	0	0	0
C10	3	0	0	0	0	0	0	0	0	0	1	1	0	0	0	0	1	0	0
C11	4	0	0	0	0	0	0	0	0	0	0	0	0	1	0	0	0	0	3
C12	0	0	0	0	0	0	0	0	0	0	0	0	0	0	0	0	0	0	0
C13	4	0	0	0	0	0	0	0	0	0	0	1	0	1	0	0	2	0	0
C14	1	0	0	0	0	0	0	0	0	0	0	0	0	0	0	1	0	0	0
C15	13	0	0	0	0	0	0	0	0	0	1	1	2	1	2	0	2	1	3
C16	73	0	0	0	0	0	0	0	0	0	2	1	9	10	14	6	7	10	14
C17	5	0	0	0	0	0	0	0	0	0	0	0	3	0	0	0	0	0	2
C18	165	0	0	0	0	0	0	1	2	1	6	19	29	15	9	27	24	32	32
C19	7	0	0	0	0	0	0	0	0	0	0	0	0	2	1	0	1	2	1
C20	55	0	0	0	0	0	0	0	0	0	1	3	2	9	8	9	9	7	7
C21	4	0	0	0	0	0	0	0	0	0	1	0	0	0	0	0	0	1	2
C22	37	0	0	0	0	0	0	0	0	1	3	4	1	3	3	6	10	6	6
C23	26	0	0	0	0	0	0	0	0	0	0	0	3	3	6	2	4	4	4
C24	18	0	0	0	0	0	0	0	0	1	0	2	0	4	3	1	3	4	4
C25	101	0	0	0	0	0	0	0	0	1	1	7	9	20	16	17	12	18	18
C26	7	0	0	0	0	0	0	0	0	0	2	1	0	2	1	0	0	0	1
C30	1	0	0	0	0	0	0	0	0	0	0	0	0	0	0	0	1	0	0
C31	1	0	0	0	0	0	0	0	0	0	0	0	0	0	0	0	0	0	1
C32	13	0	0	0	0	0	0	0	1	0	0	0	0	2	6	2	0	1	1
C33	1	0	0	0	0	0	0	0	0	0	0	0	0	0	0	0	1	0	0
C34	402	0	0	0	0	0	0	0	0	7	10	47	83	86	51	59	28	31	31
C37	1	0	0	0	0	0	0	0	0	1	0	0	0	0	0	0	0	0	0
C38	6	0	0	0	0	0	0	0	0	0	0	1	0	2	0	1	2	0	0
C39	1	0	0	0	0	0	0	0	0	0	0	0	0	0	1	0	0	0	0
C40	2	0	0	0	0	0	0	0	0	0	0	0	0	1	0	0	0	1	0
C41	2	0	0	0	0	0	0	1	0	0	0	0	0	0	1	0	0	0	0
C43	33	0	0	0	0	0	1	1	2	1	2	0	4	8	2	2	3	7	7
C44	17	0	0	0	0	0	0	0	0	0	0	0	0	1	1	0	3	4	8
C45	3	0	0	0	0	0	0	0	0	0	0	1	0	0	0	0	1	1	1
C46	1	0	0	0	0	0	0	0	0	0	0	0	0	0	0	1	0	0	0
C47	0	0	0	0	0	0	0	0	0	0	0	0	0	0	0	0	0	0	0
C48	4	0	0	0	0	0	0	0	0	1	0	0	0	0	2	0	1	0	0
C49	4	0	0	0	0	0	1	0	1	0	0	0	0	1	1	0	0	0	0
C50	257	0	0	0	0	0	2	2	2	4	6	16	36	40	37	33	29	22	28
C51	21	0	0	0	0	0	0	0	0	0	0	2	0	1	3	3	5	4	3
C52	4	0	0	0	0	0	0	0	0	0	1	0	0	0	0	1	2	0	0
C53	95	0	0	0	0	0	1	2	2	9	6	17	10	18	8	8	8	8	6
C54	50	0	0	0	0	0	0	0	0	2	3	3	7	13	3	7	7	7	5
C55	2	0	0	0	0	0	0	0	0	0	1	1	0	0	0	0	0	0	0
C56	127	0	0	0	0	0	0	1	0	6	3	12	11	21	20	16	13	16	8
C57	6	0	0	0	0	0	0	0	0	0	0	0	0	1	2	1	0	2	0
C58	0	0	0	0	0	0	0	0	0	0	0	0	0	0	0	0	0	0	0

Tabela 19. cont.

Liczba zgonów na nowotwory złośliwe w województwie zachodniopomorskim w 2016 roku wg umiejscowienia i grupy wieku - kobiety

ICD 10	Razem	00-04	05-09	10-14	15-19	20-24	25-29	30-34	35-39	40-44	45-49	50-54	55-59	60-64	65-69	70-74	75-79	80-84	85+
C60	0	0	0	0	0	0	0	0	0	0	0	0	0	0	0	0	0	0	0
C61	0	0	0	0	0	0	0	0	0	0	0	0	0	0	0	0	0	0	0
C62	0	0	0	0	0	0	0	0	0	0	0	0	0	0	0	0	0	0	0
C63	0	0	0	0	0	0	0	0	0	0	0	0	0	0	0	0	0	0	0
C64	39	0	0	0	0	0	0	0	0	0	0	1	3	1	8	7	7	6	6
C65	2	0	0	0	0	0	0	0	0	0	0	0	0	0	0	1	0	0	1
C66	2	0	0	0	0	0	0	0	0	0	0	0	0	0	1	1	0	0	0
C67	57	0	0	0	0	0	0	0	0	0	0	1	1	9	10	9	6	7	14
C68	0	0	0	0	0	0	0	0	0	0	0	0	0	0	0	0	0	0	0
C69	1	0	0	0	0	0	0	0	0	0	1	0	0	0	0	0	0	0	0
C70	2	0	0	0	0	0	0	0	0	0	1	0	0	0	0	0	0	0	1
C71	59	1	0	0	0	0	1	0	4	1	3	3	4	4	13	9	7	8	1
C72	1	0	0	0	0	0	0	0	0	0	0	0	1	0	0	0	0	0	0
C73	10	0	0	0	0	0	0	0	0	0	0	0	1	0	3	2	2	1	1
C74	1	0	0	0	0	0	0	0	0	0	0	0	0	0	0	0	0	1	0
C75	1	0	0	0	0	0	0	0	0	0	0	0	0	0	0	1	0	0	0
C76	4	0	0	0	0	0	0	0	0	0	0	0	0	2	0	1	1	0	0
C77	3	0	0	0	0	0	0	0	0	0	0	0	0	0	1	0	0	1	1
C78	3	0	0	0	0	0	0	0	0	0	0	0	0	2	0	0	0	1	0
C79	2	0	0	0	0	0	0	0	0	0	0	0	0	0	0	0	1	0	1
C80	113	0	0	0	0	0	0	0	0	0	0	4	7	10	17	13	12	19	31
C81	5	0	0	0	1	0	0	0	0	0	0	0	0	0	0	1	2	0	1
C82	0	0	0	0	0	0	0	0	0	0	0	0	0	0	0	0	0	0	0
C83	14	0	0	0	0	0	0	0	0	0	0	0	0	3	3	1	1	4	2
C84	3	0	0	0	0	0	0	0	0	0	0	0	0	1	0	0	1	0	1
C85	28	0	0	0	0	0	0	0	0	0	1	0	1	2	4	4	6	6	4
C88	1	0	0	0	0	0	0	0	0	0	0	0	0	1	0	0	0	0	0
C90	37	0	0	0	0	0	0	0	0	0	0	1	1	7	7	3	9	4	5
C91	18	0	0	0	0	0	0	0	0	0	0	0	2	2	0	0	4	5	5
C92	34	0	0	0	0	0	0	0	1	1	3	1	0	5	4	1	5	6	7
C93	1	0	0	0	0	0	0	0	0	0	0	0	0	0	0	1	0	0	0
C94	1	0	0	0	0	0	0	0	0	0	0	0	0	0	1	0	0	0	0
C95	3	0	0	0	0	0	0	0	0	0	0	0	0	0	0	0	1	1	1
C96	5	0	0	0	0	0	0	0	0	0	0	0	0	0	0	3	0	1	1
C97	2	0	0	0	0	0	0	0	0	0	0	0	0	0	1	0	0	1	0
D00	0	0	0	0	0	0	0	0	0	0	0	0	0	0	0	0	0	0	0
D01	0	0	0	0	0	0	0	0	0	0	0	0	0	0	0	0	0	0	0
D02	0	0	0	0	0	0	0	0	0	0	0	0	0	0	0	0	0	0	0
D03	0	0	0	0	0	0	0	0	0	0	0	0	0	0	0	0	0	0	0
D04	0	0	0	0	0	0	0	0	0	0	0	0	0	0	0	0	0	0	0
D05	0	0	0	0	0	0	0	0	0	0	0	0	0	0	0	0	0	0	0
D06	0	0	0	0	0	0	0	0	0	0	0	0	0	0	0	0	0	0	0
D07	0	0	0	0	0	0	0	0	0	0	0	0	0	0	0	0	0	0	0
D09	0	0	0	0	0	0	0	0	0	0	0	0	0	0	0	0	0	0	0





Tabela 20. cont.

Współczynniki surowe zgonów na nowotwory złośliwe w województwie zachodniopomorskim w 2016 roku wg umiejscowienia i grupy wieku - mężczyźni

ICD 10	Razem	00-04	05-09	10-14	15-19	20-24	25-29	30-34	35-39	40-44	45-49	50-54	55-59	60-64	65-69	70-74	75-79	80-84	85+
C60	1,0	0	0	0	0	0	0	0	0	0	1,94	0	4,66	1,58	2,02	4,52	0	0	13,42
C61	24,5	0	0	0	0	0	0	0	0	0	0	0	4,66	36,3	74,82	117,4	185,83	465,92	402,58
C62	0,4	0	0	0	0	0	0	1,37	2,81	0	0	0	0	0	0	0	0	0	0
C63	0,0	0	0	0	0	0	0	0	0	0	0	0	0	0	0	0	0	0	0
C64	7,5	0	0	0	0	0	0	0	0	3,15	0	9,56	4,66	22,1	24,27	40,64	41,96	43,14	67,1
C65	0,1	0	0	0	0	0	0	0	0	0	0	0	0	0	0	0	0	0	13,42
C66	0,1	0	0	0	0	0	0	0	0	0	0	0	0	0	0	0	0	8,63	0
C67	16,0	0	0	0	0	0	0	0	0	0	0	5,74	10,88	18,94	52,58	94,82	119,89	207,08	268,38
C68	0,2	0	0	0	0	0	0	0	0	0	0	0	0	1,58	0	4,52	0	0	0
C69	0,0	0	0	0	0	0	0	0	0	0	0	0	0	0	0	0	0	0	0
C70	0,2	0	0	0	0	0	0	0	0	0	0	0	0	0	2,02	4,52	0	0	0
C71	7,6	0	4,38	0	0	3,71	1,63	5,48	1,41	6,3	3,89	9,56	10,88	23,68	16,18	22,58	11,99	43,14	0
C72	0,1	0	0	0	0	0	0	0	0	0	0	0	0	1,58	0	0	0	0	0
C73	0,7	0	0	0	0	0	0	0	0	0	0	0	0	0	6,07	9,03	0	8,63	0
C74	0,1	0	0	0	0	0	0	0	0	0	0	0	0	0	2,02	0	0	0	0
C75	0,1	0	0	0	0	0	0	0	0	0	0	0	0	0	0	0	5,99	0	0
C76	0,1	0	0	0	0	0	0	0	0	1,57	0	0	0	0	0	0	0	0	0
C77	0,0	0	0	0	0	0	0	0	0	0	0	0	0	0	0	0	0	0	0
C78	0,7	0	0	0	0	0	0	0	0	0	0	0	3,11	1,58	2,02	0	0	17,26	0
C79	0,4	0	0	0	0	0	0	0	0	0	0	0	0	0	4,04	0	5,99	0	0
C80	11,2	0	0	0	0	0	0	0	0	0	1,94	3,83	21,76	15,78	42,47	40,64	65,94	120,79	147,61
C81	0,7	0	0	0	0	1,86	0	0	0	1,57	0	0	1,55	1,58	2,02	0	0	8,63	0
C82	0,1	0	0	0	0	0	0	0	0	0	0	1,91	0	0	0	0	0	0	0
C83	1,2	0	0	0	0	0	0	0	1,41	0	1,94	1,91	1,55	1,58	2,02	0	5,99	17,26	13,42
C84	1,2	0	0	0	0	0	0	0	0	0	0	0	6,22	3,16	6,07	4,52	0	0	0
C85	3,2	0	0	0	0	0	0	0	1,41	0	0	1,91	1,55	4,74	16,18	18,06	23,98	17,26	40,26
C88	0,1	0	0	0	0	0	0	0	0	0	0	0	0	0	0	0	0	0	13,42
C90	3,0	0	0	0	0	0	0	0	0	0	1,94	1,91	1,55	7,89	16,18	22,58	17,98	8,63	0
C91	3,2	0	0	2,46	0	0	0	0	1,41	1,57	1,94	1,91	0	6,31	8,09	18,06	11,99	34,51	53,68
C92	2,9	0	0	0	0	0	1,63	0	0	0	0	3,83	4,66	6,31	12,13	18,06	0	0	53,68
C93	0,1	0	0	0	0	0	0	0	0	0	0	0	0	0	0	0	0	0	13,42
C94	0,0	0	0	0	0	0	0	0	0	0	0	0	0	0	0	0	0	0	0
C95	0,7	0	0	0	0	0	0	0	0	1,57	0	0	0	3,16	0	4,52	5,99	8,63	0
C96	0,2	0	0	0	0	0	0	0	0	0	0	0	1,55	0	0	4,52	0	0	0
C97	0,5	0	0	0	0	0	0	0	0	0	0	0	0	3,16	0	0	0	8,63	13,42
D00	0,0	0	0	0	0	0	0	0	0	0	0	0	0	0	0	0	0	0	0
D01	0,0	0	0	0	0	0	0	0	0	0	0	0	0	0	0	0	0	0	0
D02	0,0	0	0	0	0	0	0	0	0	0	0	0	0	0	0	0	0	0	0
D03	0,0	0	0	0	0	0	0	0	0	0	0	0	0	0	0	0	0	0	0
D04	0,0	0	0	0	0	0	0	0	0	0	0	0	0	0	0	0	0	0	0
D05	0,0	0	0	0	0	0	0	0	0	0	0	0	0	0	0	0	0	0	0
D06	0,0	0	0	0	0	0	0	0	0	0	0	0	0	0	0	0	0	0	0
D07	0,0	0	0	0	0	0	0	0	0	0	0	0	0	0	0	0	0	0	0
D09	0,0	0	0	0	0	0	0	0	0	0	0	0	0	0	0	0	0	0	0



Tabela 21. cont.

Współczynniki surowe zgonów na nowotwory złośliwe w województwie zachodniopomorskim w 2016 roku wg umiejscowienia i grupy wieku - kobiety

ICD 10	Razem	00-04	05-09	10-14	15-19	20-24	25-29	30-34	35-39	40-44	45-49	50-54	55-59	60-64	65-69	70-74	75-79	80-84	85+
C60	0,0	0	0	0	0	0	0	0	0	0	0	0	0	0	0	0	0	0	0
C61	0,0	0	0	0	0	0	0	0	0	0	0	0	0	0	0	0	0	0	0
C62	0,0	0	0	0	0	0	0	0	0	0	0	0	0	0	0	0	0	0	0
C63	0,0	0	0	0	0	0	0	0	0	0	0	0	0	0	0	0	0	0	0
C64	4,4	0	0	0	0	0	0	0	0	0	0	1,9	4,35	1,41	13,68	23,79	24,45	24,79	27,45
C65	0,2	0	0	0	0	0	0	0	0	0	0	0	0	0	0	3,4	0	0	4,57
C66	0,2	0	0	0	0	0	0	0	0	0	0	0	0	0	1,71	3,4	0	0	0
C67	6,5	0	0	0	0	0	0	0	0	0	0	1,9	1,45	12,65	17,09	30,59	20,96	28,92	64,05
C68	0,0	0	0	0	0	0	0	0	0	0	0	0	0	0	0	0	0	0	0
C69	0,1	0	0	0	0	0	0	0	0	0	1,98	0	0	0	0	0	0	0	0
C70	0,2	0	0	0	0	0	0	0	0	0	1,98	0	0	0	0	0	0	0	4,57
C71	6,7	2,63	0	0	0	0	1,72	0	5,83	1,63	5,93	5,7	5,8	5,62	22,22	30,59	24,45	33,05	4,57
C72	0,1	0	0	0	0	0	0	0	0	0	0	0	1,45	0	0	0	0	0	0
C73	1,1	0	0	0	0	0	0	0	0	0	0	0	1,45	0	5,13	6,8	6,99	4,13	4,57
C74	0,1	0	0	0	0	0	0	0	0	0	0	0	0	0	0	0	0	4,13	0
C75	0,1	0	0	0	0	0	0	0	0	0	0	0	0	0	0	3,4	0	0	0
C76	0,5	0	0	0	0	0	0	0	0	0	0	0	0	2,81	0	3,4	3,49	0	0
C77	0,3	0	0	0	0	0	0	0	0	0	0	0	0	0	1,71	0	0	4,13	4,57
C78	0,3	0	0	0	0	0	0	0	0	0	0	0	0	2,81	0	0	0	4,13	0
C79	0,2	0	0	0	0	0	0	0	0	0	0	0	0	0	0	0	3,49	0	4,57
C80	12,9	0	0	0	0	0	0	0	0	0	0	7,6	10,16	14,06	29,06	44,19	41,92	78,49	141,82
C81	0,6	0	0	0	2,4	0	0	0	0	0	0	0	0	0	0	3,4	6,99	0	4,57
C82	0,0	0	0	0	0	0	0	0	0	0	0	0	0	0	0	0	0	0	0
C83	1,6	0	0	0	0	0	0	0	0	0	0	0	0	4,22	5,13	3,4	3,49	16,52	9,15
C84	0,3	0	0	0	0	0	0	0	0	0	0	0	0	1,41	0	0	3,49	0	4,57
C85	3,2	0	0	0	0	0	0	0	0	0	1,98	0	1,45	2,81	6,84	13,6	20,96	24,79	18,3
C88	0,1	0	0	0	0	0	0	0	0	0	0	0	0	1,41	0	0	0	0	0
C90	4,2	0	0	0	0	0	0	0	0	0	0	1,9	1,45	9,84	11,97	10,2	31,44	16,52	22,87
C91	2,1	0	0	0	0	0	0	0	0	0	0	0	2,9	2,81	0	0	13,97	20,66	22,87
C92	3,9	0	0	0	0	0	0	0	1,46	1,63	5,93	1,9	0	7,03	6,84	3,4	17,46	24,79	32,02
C93	0,1	0	0	0	0	0	0	0	0	0	0	0	0	0	0	3,4	0	0	0
C94	0,1	0	0	0	0	0	0	0	0	0	0	0	0	0	1,71	0	0	0	0
C95	0,3	0	0	0	0	0	0	0	0	0	0	0	0	0	0	0	3,49	4,13	4,57
C96	0,6	0	0	0	0	0	0	0	0	0	0	0	0	0	0	10,2	0	4,13	4,57
C97	0,2	0	0	0	0	0	0	0	0	0	0	0	0	0	1,71	0	0	4,13	0
D00	0,0	0	0	0	0	0	0	0	0	0	0	0	0	0	0	0	0	0	0
D01	0,0	0	0	0	0	0	0	0	0	0	0	0	0	0	0	0	0	0	0
D02	0,0	0	0	0	0	0	0	0	0	0	0	0	0	0	0	0	0	0	0
D03	0,0	0	0	0	0	0	0	0	0	0	0	0	0	0	0	0	0	0	0
D04	0,0	0	0	0	0	0	0	0	0	0	0	0	0	0	0	0	0	0	0
D05	0,0	0	0	0	0	0	0	0	0	0	0	0	0	0	0	0	0	0	0
D06	0,0	0	0	0	0	0	0	0	0	0	0	0	0	0	0	0	0	0	0
D07	0,0	0	0	0	0	0	0	0	0	0	0	0	0	0	0	0	0	0	0
D09	0,0	0	0	0	0	0	0	0	0	0	0	0	0	0	0	0	0	0	0

Tabela 22.

**Nowotwory złośliwe w województwie zachodniopomorskim u mężczyzn w 2016 roku  
wg standaryzowanych współczynników umieralności**

Nazwa rozpoznania	Liczba Wsp sur Wsp std			%
	Ogółem	2526	303,9	
C34 Nowotwór złośliwy oskrzela i płuca	844	101,5	55,6	33,4
C61 Nowotwór złośliwy gruczołu krokowego	204	24,5	12,4	8,08
C18 Nowotwór złośliwy okrężnicy	181	21,8	11,5	7,17
C16 Nowotwór złośliwy żołądka	131	15,8	8,7	5,19
C67 Nowotwór złośliwy pęcherza moczowego	133	16,0	8,5	5,27
C25 Nowotwór złośliwy trzustki	121	14,6	8,2	4,79
C20 Nowotwór złośliwy odbytnicy	101	12,2	6,7	4
C80 Nowotwór złośliwy bez określenia jego umiejscowienia	93	11,2	5,9	3,68
C71 Nowotwór złośliwy mózgu	63	7,6	5,0	2,49
C64 Nowotwór złośliwy nerki za wyjątkiem miedniczki nerkowej	62	7,5	4,2	2,45
C32 Nowotwór złośliwy krtani	59	7,1	3,9	2,34
C15 Nowotwór złośliwy przełyku	50	6,0	3,5	1,98
C22 Nowotwór złośliwy wątroby i przewodów żółciowych wewnątrzwartobowych	46	5,5	3,3	1,82
C91 Białaczka limfatyczna	27	3,2	2,0	1,07
C85 Inne i nieokreślone postacie chłoniaków niezziarniczych	27	3,2	1,8	1,07
C92 Białaczka szpikowa	24	2,9	1,8	0,95
C90 Szpiczak mnogi i nowotwory z komórek plazmatycznych	25	3,0	1,7	0,99
C43 Czerniak złośliwy skóry	22	2,6	1,5	0,87
C44 Inne nowotwory złośliwe skóry	21	2,5	1,3	0,83
C04 Nowotwór złośliwy dna jamy ustnej	18	2,2	1,2	0,71
C02 Nowotwór złośliwy innych i nieokreślonych części języka	17	2,0	1,2	0,67
C13 Nowotwór złośliwy części krtaniowej gardła (hypopharynx)	15	1,8	1,1	0,59
C09 Nowotwory złośliwe migdałka	15	1,8	1,0	0,59
C14 Nowotwór złośliwy o innym i bliżej nieokreślonym umiejscowieniu w obrębie wargi, jamy ustnej i gardła	16	1,9	1,0	0,63
C24 Nowotwór złośliwy innych i nie określonych części dróg żółciowych	14	1,7	0,9	0,55
C19 Nowotwór złośliwy zgięcia esiczo-odbytniczego	13	1,6	0,9	0,51
C01 Nowotwór złośliwy nasady języka	12	1,4	0,8	0,48
C83 Chłoniaki niezziarnicze rozlane	10	1,2	0,7	0,4
C23 Nowotwór złośliwy pęcherzyka żółciowego	11	1,3	0,7	0,44
C84 Obwodowy i skórny chłoniak z komórek T	10	1,2	0,6	0,4
C49 Nowotwory złośliwe tkanki łącznej i innych tkanek miękkich	8	1,0	0,6	0,32
C60 Nowotwór złośliwy prącia	8	1,0	0,6	0,32
C81 Choroba Hodgkina	6	0,7	0,5	0,24
C21 Nowotwór złośliwy odbytu i kanału odbytu	7	0,8	0,4	0,28
C95 Białaczka z komórek nieokreślonego rodzaju	6	0,7	0,4	0,24
C17 Nowotwór złośliwy jelita cienkiego	7	0,8	0,4	0,28
C73 Nowotwór złośliwy tarczycy	6	0,7	0,4	0,24
C45 Międzybłonniak	5	0,6	0,3	0,2
C26 Nowotwór złośliwy innych i niedokładnie określonych narządów trawiennych	5	0,6	0,3	0,2
C78 Wtórne nowotwory złośliwe układu oddechowego i trawiennego	6	0,7	0,3	0,24
C40 Nowotwór złośliwy kości i chrząstki stawowej kończyn	4	0,5	0,3	0,16
C38 Nowotwór złośliwy serca, śródpiersia i opłucnej	5	0,6	0,3	0,2
C11 Nowotwór złośliwy części nosowej gardła (nasopharynx)	4	0,5	0,3	0,16
C30 Nowotwór złośliwy jamy nosowej i ucha środkowego	4	0,5	0,3	0,16
C05 Nowotwór złośliwy podniebienia	4	0,5	0,3	0,16
C48 Nowotwór złośliwy przestrzeni zaotrzewnowej i otrzewnej	2	0,2	0,3	0,08
C62 Nowotwór złośliwy jądra	3	0,4	0,3	0,12
C97 Nowotwory złośliwe niezależnych (pierwotnych) mnogich umiejscowień	4	0,5	0,2	0,16

Tabela 22. cont.

**Nowotwory złośliwe w województwie zachodniopomorskim u mężczyzn w 2016 roku  
wg standaryzowanych współczynników umieralności**

<b>Nazwa rozpoznania</b>		<b>Liczba</b>	<b>Wsp sur</b>	<b>Wsp std</b>	<b>%</b>
C39	Nowotwór złośliwy innych i niedokładnie określonych części układu oddechowego i narządów klatki piersiowej	3	0,4	0,2	0,12
C10	Nowotwór złośliwy części ustnej gardła (oropharynx)	3	0,4	0,2	0,12
C41	Nowotwór złośliwy kości i chrząstki stawowej o innym i nieokreślonym umiejscowieniu	3	0,4	0,2	0,12
C06	Nowotwór złośliwy innych i nieokreślonych części jamy ustnej	3	0,4	0,2	0,12
C08	Nowotwór złośliwy innych i nieokreślonych dużych gruczołów ślinowych	2	0,2	0,2	0,08
C50	Nowotwór złośliwy sutka	3	0,4	0,2	0,12
C00	Nowotwory złośliwe wargi	3	0,4	0,2	0,12
C79	Wtórny nowotwór złośliwy innych umiejscowień	3	0,4	0,2	0,12
C03	Nowotwór złośliwy dziąsła	2	0,2	0,2	0,08
C68	Nowotwór złośliwy innych i nieokreślonych narządów moczowych	2	0,2	0,2	0,08
C96	Inny i nieokreślony nowotwór złośliwy tkanki limfatycznej, krwiotwórczej i tkanek pokrewnych	2	0,2	0,2	0,08
C70	Nowotwór złośliwy opon	2	0,2	0,2	0,08
C37	Nowotwór złośliwy grasicy	1	0,1	0,1	0,04
C12	Nowotwór złośliwy zachyłka gruszkowatego	2	0,2	0,1	0,08
C33	Nowotwór złośliwy tchawicy	2	0,2	0,1	0,08
C82	Chłoniak niezłazyczny guzkowy (grudkowy)	1	0,1	0,1	0,04
C76	Nowotwór złośliwy umiejscowień innych i niedokładnie określonych	1	0,1	0,1	0,04
C31	Nowotwór złośliwy zatok przynosowych	1	0,1	0,1	0,04
C65	Nowotwór złośliwy miedniczki nerkowej	1	0,1	0,1	0,04
C88	Złośliwe choroby immunoproliferacyjne	1	0,1	0,1	0,04
C93	Białaczka monocytowa	1	0,1	0,1	0,04
C07	Nowotwór złośliwy ślinianki przyusznej	1	0,1	0,1	0,04
C72	Nowotwór złośliwy rdzenia kręgowego, nerwów czaszkowych i innych części centralnego systemu nerwowego	1	0,1	0,1	0,04
C74	Nowotwór złośliwy nadnerczy	1	0,1	0,1	0,04
C75	Nowotwór złośliwy innych gruczołów wydzielania wewnętrznego i struktur pokrewnych	1	0,1	0,1	0,04
C66	Nowotwór złośliwy moczowodu	1	0,1	0,0	0,04
C46	Mięsak Kaposi'ego	0	0,0	0,0	0
C47	Nowotwory złośliwe nerwów obwodowych i autonomicznego układu nerwowego	0	0,0	0,0	0
C63	Nowotwór złośliwy innych i nieokreślonych męskich narządów płciowych	0	0,0	0,0	0
C69	Nowotwór złośliwy oka	0	0,0	0,0	0
C77	Wtórne i nieokreślone nowotwory węzłów chłonnych	0	0,0	0,0	0
C94	Inne białaczki określonego rodzaju	0	0,0	0,0	0
D00	Rak in situ jamy ustnej, przełyku i żołądka	0	0,0	0,0	0
D01	Raki in situ innych i nieokreślonych części narządów trawiennych	0	0,0	0,0	0
D02	Rak in situ ucha środkowego i układu oddechowego	0	0,0	0,0	0
D03	Czerniak in situ	0	0,0	0,0	0
D04	Rak in situ skóry	0	0,0	0,0	0
D05	Rak in situ sutka	0	0,0	0,0	0
D06	Rak in situ szyjki macicy	0	0,0	0,0	0
D07	Rak in situ innych i nieokreślonych narządów płciowych	0	0,0	0,0	0
D09	Rak in situ innych i nieokreślonych umiejscowień	0	0,0	0,0	0

Tabela 23.

**Nowotwory złośliwe w województwie zachodniopomorskim u kobiet w 2016 roku  
wg standaryzowanych współczynników umieralności**

Nazwa rozpoznania	Liczba Wsp sur Wsp std %			
	Ogółem	2058	234,5	101,3
C34 Nowotwór złośliwy oskrzela i płuca	402	45,8	20,4	19,5
C50 Nowotwór złośliwy sutka	257	29,3	13,8	12,5
C18 Nowotwór złośliwy okrężnicy	165	18,8	7,3	8,02
C56 Nowotwór złośliwy jajnika	127	14,5	7,1	6,17
C53 Nowotwór złośliwy szyjki macicy	95	10,8	5,7	4,62
C80 Nowotwór złośliwy bez określenia jego umiejscowienia	113	12,9	4,6	5,49
C25 Nowotwór złośliwy trzustki	101	11,5	4,5	4,91
C71 Nowotwór złośliwy mózgu	59	6,7	3,7	2,87
C16 Nowotwór złośliwy żołądka	73	8,3	3,3	3,55
C20 Nowotwór złośliwy odbytnicy	55	6,3	2,7	2,67
C54 Nowotwór złośliwy trzonu macicy	50	5,7	2,5	2,43
C67 Nowotwór złośliwy pęcherza moczowego	57	6,5	2,5	2,77
C43 Czerniak złośliwy skóry	33	3,8	1,7	1,6
C64 Nowotwór złośliwy nerki za wyjątkiem miedniczki nerkowej	39	4,4	1,7	1,9
C92 Białaczka szpikowa	34	3,9	1,6	1,65
C90 Szpiczak mnogi i nowotwory z komórek plazmatycznych	37	4,2	1,6	1,8
C22 Nowotwór złośliwy wątroby i przewodów żółciowych wewnątrzwątrobowych	37	4,2	1,6	1,8
C85 Inne i nieokreślone postacie chłoniaków niezłośliwych	28	3,2	1,2	1,36
C23 Nowotwór złośliwy pęcherzyka żółciowego	26	3,0	1,1	1,26
C51 Nowotwór złośliwy sromu	21	2,4	0,9	1,02
C24 Nowotwór złośliwy innych i nie określonych części dróg żółciowych	18	2,1	0,8	0,87
C32 Nowotwór złośliwy krtani	13	1,5	0,7	0,63
C15 Nowotwór złośliwy przełyku	13	1,5	0,6	0,63
C91 Białaczka limfatyczna	18	2,1	0,6	0,87
C04 Nowotwór złośliwy dna jamy ustnej	9	1,0	0,6	0,44
C83 Chłoniaki niezłośliwe rozlane	14	1,6	0,6	0,68
C44 Inne nowotwory złośliwe skóry	17	1,9	0,5	0,83
C73 Nowotwór złośliwy tarczycy	10	1,1	0,5	0,49
C26 Nowotwór złośliwy innych i niedokładnie określonych narządów trawiennych	7	0,8	0,4	0,34
C81 Choroba Hodgkina	5	0,6	0,4	0,24
C49 Nowotwory złośliwe tkanki łącznej i innych tkanek miękkich	4	0,5	0,3	0,19
C57 Nowotwór złośliwy innych i nieokreślonych żeńskich narządów płciowych	6	0,7	0,3	0,29
C19 Nowotwór złośliwy zgięcia esiczo-odbytniczego	7	0,8	0,3	0,34
C48 Nowotwór złośliwy przestrzeni zaotrzewnowej i otrzewnej	4	0,5	0,3	0,19
C10 Nowotwór złośliwy części ustnej gardła (oropharynx)	3	0,3	0,2	0,15
C96 Inny i nieokreślony nowotwór złośliwy tkanki limfatycznej, krwiotwórczej i tkanek pokrewnych	5	0,6	0,2	0,24
C38 Nowotwór złośliwy serca, śródpiersia i opłucnej	6	0,7	0,2	0,29
C13 Nowotwór złośliwy części krtaniowej gardła (hypopharynx)	4	0,5	0,2	0,19
C17 Nowotwór złośliwy jelita cienkiego	5	0,6	0,2	0,24
C76 Nowotwór złośliwy umiejscowień innych i niedokładnie określonych	4	0,5	0,2	0,19
C02 Nowotwór złośliwy innych i nieokreślonych części języka	3	0,3	0,2	0,15
C01 Nowotwór złośliwy nasady języka	3	0,3	0,2	0,15
C21 Nowotwór złośliwy odbytu i kanału odbytu	4	0,5	0,2	0,19
C09 Nowotwory złośliwe migdałka	3	0,3	0,2	0,15
C06 Nowotwór złośliwy innych i nieokreślonych części jamy ustnej	3	0,3	0,2	0,15
C52 Nowotwór złośliwy pochwy	4	0,5	0,2	0,19
C07 Nowotwór złośliwy ślinianki przyusznej	4	0,5	0,2	0,19
C55 Nowotwór złośliwy nieokreślonej części macicy	2	0,2	0,2	0,1

Tabela 23. cont.

**Nowotwory złośliwe w województwie zachodniopomorskim u kobiet w 2016 roku  
wg standaryzowanych współczynników umieralności**

Nazwa rozpoznania	Liczba	Wsp sur	Wsp std	%
C70 Nowotwór złośliwy opon	2	0,2	0,1	0,1
C41 Nowotwór złośliwy kości i chrząstki stawowej o innym i nieokreślonym umiejscowieniu	2	0,2	0,1	0,1
C78 Wtórne nowotwory złośliwe układu oddechowego i trawiennego	3	0,3	0,1	0,15
C11 Nowotwór złośliwy części nosowej gardła (nasopharynx)	4	0,5	0,1	0,19
C66 Nowotwór złośliwy moczowodu	2	0,2	0,1	0,1
C37 Nowotwór złośliwy grasicy	1	0,1	0,1	0,05
C69 Nowotwór złośliwy oka	1	0,1	0,1	0,05
C84 Obwodowy i skórnny chłoniak z komórek T	3	0,3	0,1	0,15
C05 Nowotwór złośliwy podniebienia	3	0,3	0,1	0,15
C45 Międzybłoniak	3	0,3	0,1	0,15
C77 Wtórne i nieokreślone nowotwory węzłów chłonnych	3	0,3	0,1	0,15
C65 Nowotwór złośliwy miedniczki nerkowej	2	0,2	0,1	0,1
C95 Białaczka z komórek nieokreślonego rodzaju	3	0,3	0,1	0,15
C40 Nowotwór złośliwy kości i chrząstki stawowej kończyn	2	0,2	0,1	0,1
C97 Nowotwory złośliwe niezależnych (pierwotnych) mnogich umiejscowień	2	0,2	0,1	0,1
C14 Nowotwór złośliwy o innym i bliżej nieokreślonym umiejscowieniu w obrębie wargi, jamy ustnej i gardła	1	0,1	0,1	0,05
C39 Nowotwór złośliwy innych i niedokładnie określonych części układu oddechowego i narządów klatki piersiowej	1	0,1	0,1	0,05
C75 Nowotwór złośliwy innych gruczołów wydzielania wewnętrznego i struktur pokrewnych	1	0,1	0,1	0,05
C93 Białaczka monocytowa	1	0,1	0,1	0,05
C72 Nowotwór złośliwy rdzenia kręgowego, nerwów czaszkowych i innych części centralnego systemu nerwowego	1	0,1	0,1	0,05
C79 Wtórny nowotwór złośliwy innych umiejscowień	2	0,2	0,1	0,1
C88 Złośliwe choroby immunoproliferacyjne	1	0,1	0,1	0,05
C94 Inne białaczki określonego rodzaju	1	0,1	0,1	0,05
C33 Nowotwór złośliwy tchawicy	1	0,1	0,0	0,05
C46 Mięsak Kaposi'ego	1	0,1	0,0	0,05
C31 Nowotwór złośliwy zatok przynosowych	1	0,1	0,0	0,05
C00 Nowotwory złośliwe wargi	1	0,1	0,0	0,05
C30 Nowotwór złośliwy jamy nosowej i ucha środkowego	1	0,1	0,0	0,05
C74 Nowotwór złośliwy nadnerczy	1	0,1	0,0	0,05
C03 Nowotwór złośliwy dziąsła	0	0,0	0,0	0
C08 Nowotwór złośliwy innych i nieokreślonych dużych gruczołów ślinowych	0	0,0	0,0	0
C12 Nowotwór złośliwy zachyłka gruszkowatego	0	0,0	0,0	0
C47 Nowotwory złośliwe nerwów obwodowych i autonomicznego układu nerwowego	0	0,0	0,0	0
C58 Nowotwór złośliwy łożyska	0	0,0	0,0	0
C60 Nowotwór złośliwy prącia	0	0,0	0,0	0
C61 Nowotwór złośliwy gruczołu krokowego	0	0,0	0,0	0
C62 Nowotwór złośliwy jądra	0	0,0	0,0	0
C63 Nowotwór złośliwy innych i nieokreślonych męskich narządów płciowych	0	0,0	0,0	0
C68 Nowotwór złośliwy innych i nieokreślonych narządów moczowych	0	0,0	0,0	0
C82 Chłoniak nieziarniczny guzkowy (grudkowy)	0	0,0	0,0	0
D00 Rak in situ jamy ustnej, przełyku i żołądka	0	0,0	0,0	0
D01 Raki in situ innych i nieokreślonych części narządów trawiennych	0	0,0	0,0	0
D02 Rak in situ ucha środkowego i układu oddechowego	0	0,0	0,0	0
D03 Czerniak in situ	0	0,0	0,0	0
D04 Rak in situ skóry	0	0,0	0,0	0
D05 Rak in situ sutka	0	0,0	0,0	0
D06 Rak in situ szyjki macicy	0	0,0	0,0	0
D07 Rak in situ innych i nieokreślonych narządów płciowych	0	0,0	0,0	0
D09 Rak in situ innych i nieokreślonych umiejscowień	0	0,0	0,0	0

**Rysunek 15. Struktura zgonów mężczyzn na nowotwory złośliwe w województwie zachodniopomorskim w 2016 roku**

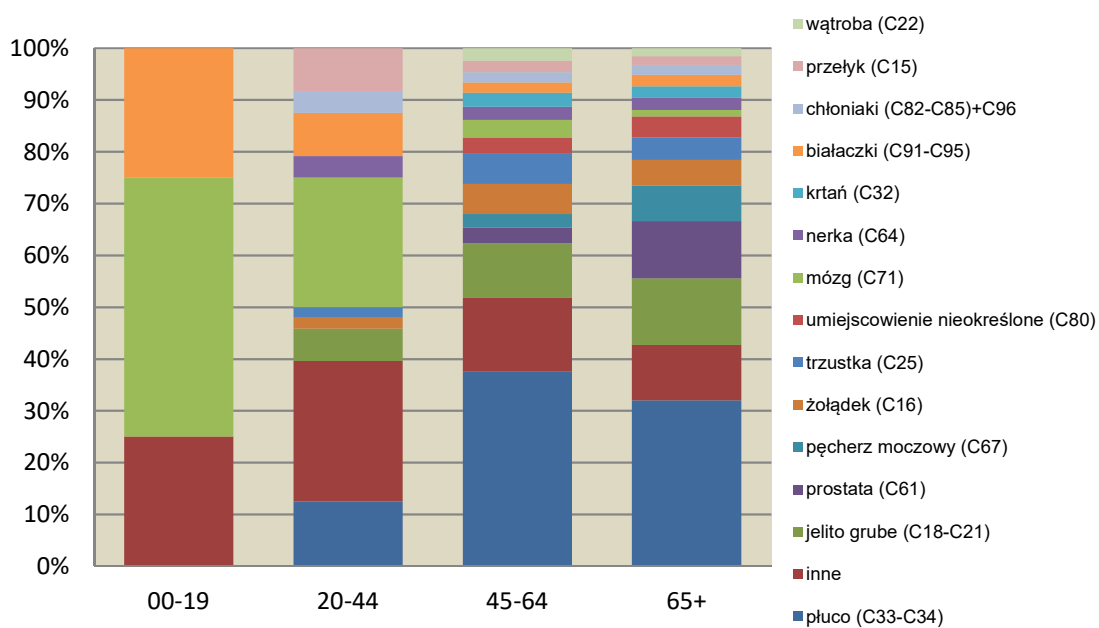

**Rysunek 16. Struktura zgonów kobiet na nowotwory złośliwe w województwie zachodniopomorskim w 2016 roku**

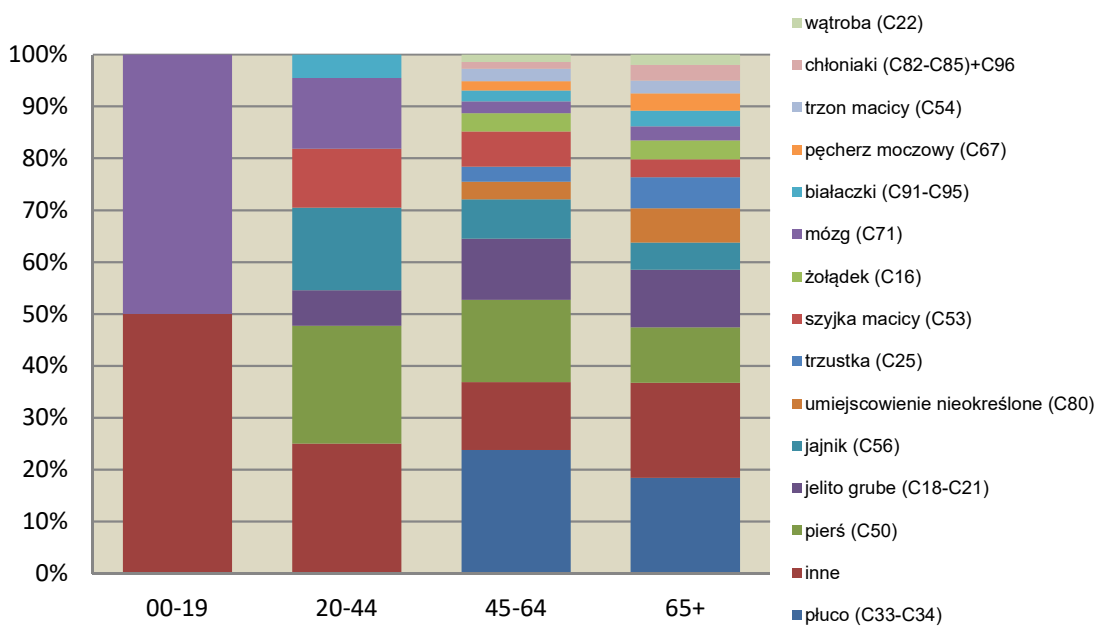



**Rysunek 17. Struktura zgonów na nowotwory złośliwe w województwie zachodniopomorskim według płci i wieku w 2016 roku**

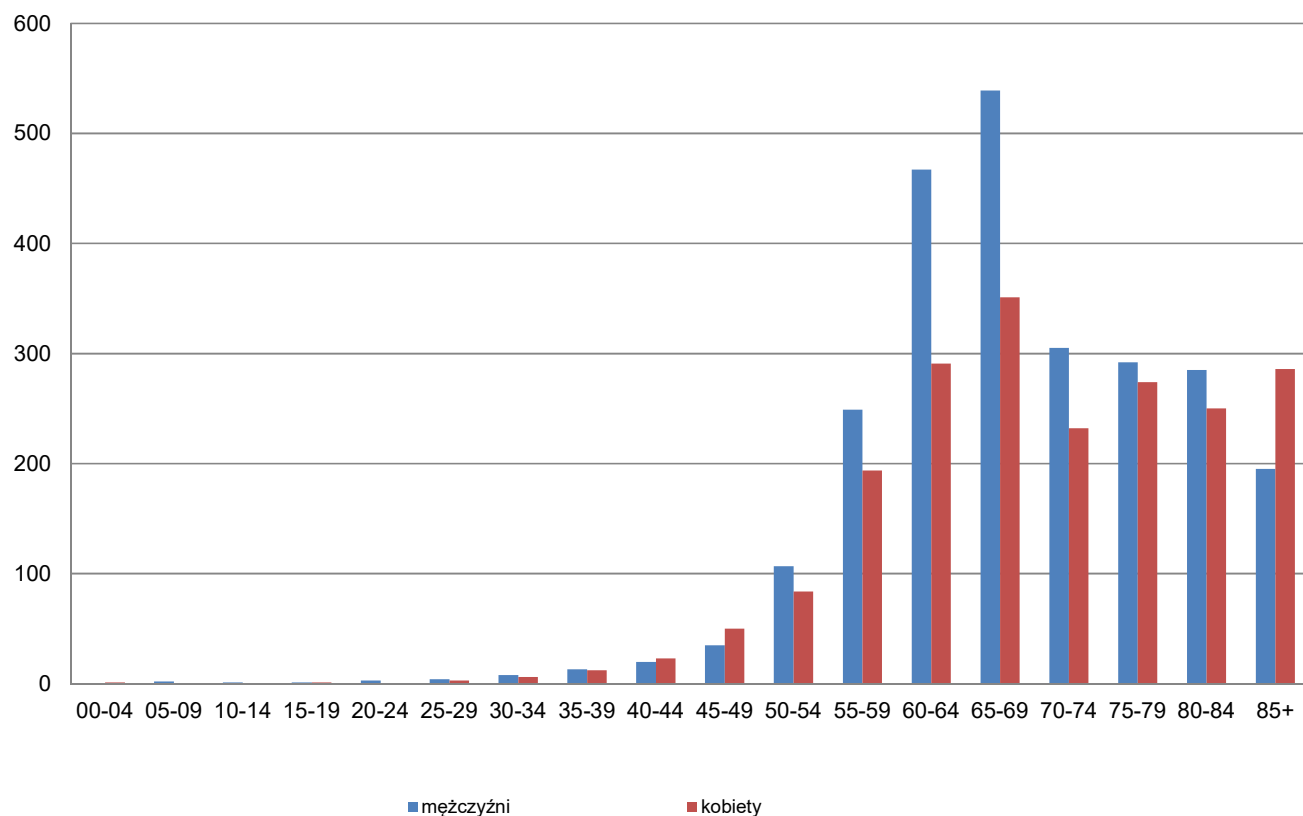

**Rysunek 18. Struktura zgonów na nowotwory złośliwe w województwie zachodniopomorskim według płci i powiatów w 2016 roku**



Tabela 24. Liczba zgonów na nowotwory złośliwe u mężczyzn w województwie zachodniopomorskim w podziale na powiaty w latach 1999-2016

POWIATY	MĘŻCZYŹNI																	
	1999	2000	2001	2002	2003	2004	2005	2006	2007	2008	2009	2010	2011	2012	2013	2014	2015	2016
<b>Ogółem</b>	<b>2083</b>	<b>2140</b>	<b>2134</b>	<b>2302</b>	<b>2176</b>	<b>2364</b>	<b>2178</b>	<b>2317</b>	<b>2318</b>	<b>2338</b>	<b>2301</b>	<b>2419</b>	<b>2343</b>	<b>2404</b>	<b>2478</b>	<b>2495</b>	<b>2600</b>	<b>2526</b>
<i>białogardzki</i>	48	66	70	62	73	86	70	78	60	77	74	74	59	62	81	87	72	61
<i>choszczeński</i>	59	55	69	68	74	86	48	67	63	73	86	72	66	77	83	79	84	88
<i>drawski</i>	68	75	68	69	74	69	78	75	77	69	69	73	77	66	87	97	84	90
<i>goleniowski</i>	73	69	74	101	86	89	104	95	91	98	109	129	104	119	110	114	112	113
<i>gryficki</i>	89	106	107	79	80	94	82	77	64	94	57	88	61	59	76	74	76	91
<i>gryfiński</i>	102	79	97	106	94	122	120	108	116	98	98	121	105	115	152	120	138	115
<i>kamiński</i>	67	58	56	68	76	73	57	66	37	58	75	60	75	75	79	70	86	67
<i>kołobrzeski</i>	81	79	98	107	78	100	104	88	115	112	110	111	93	116	112	130	101	114
<i>koszaliński</i>	81	72	69	74	77	81	81	88	102	77	84	109	77	90	106	75	69	96
<i>myśliborski</i>	79	83	76	91	84	86	64	88	81	91	83	90	75	80	91	82	112	97
<i>policki</i>	51	61	54	60	64	50	52	47	74	54	68	61	82	64	78	66	97	82
<i>pyrzycki</i>	49	47	56	54	48	61	59	72	54	49	52	64	55	57	61	63	67	63
<i>ślawieński</i>	91	77	76	89	78	78	71	90	82	84	88	88	83	84	70	78	104	90
<i>stargardzki</i>	172	168	151	142	129	135	151	135	155	175	142	162	165	149	145	169	152	195
<i>szczecinecki</i>	85	109	93	117	86	89	85	106	92	118	115	122	109	121	93	112	129	122
<i>świdwiński</i>	62	62	74	78	75	66	67	82	71	63	55	78	63	83	74	69	84	69
<i>walecki</i>	80	80	68	65	75	85	73	76	73	87	70	64	61	72	85	106	93	84
<i>łobeski</i>	-	-	-	51	58	75	49	43	63	54	61	47	50	62	56	52	69	53
<i>m.Koszalin</i>	143	136	135	139	128	131	151	143	170	170	155	167	169	184	180	174	170	169
<i>m.Szczecin</i>	555	584	580	614	597	666	559	638	620	570	600	597	635	601	600	618	640	603
<i>m.Świnoujście</i>	48	74	63	68	42	42	53	55	58	67	50	42	79	68	59	60	61	64

Tabela 25. Liczba zgonów na nowotwory złośliwe u kobiet w województwie zachodniopomorskim w podziale na powiaty w latach 1999-2016

POWIATY	KOBIECY																	
	1999	2000	2001	2002	2003	2004	2005	2006	2007	2008	2009	2010	2011	2012	2013	2014	2015	2016
<b>Ogółem</b>	<b>1488</b>	<b>1551</b>	<b>1584</b>	<b>1670</b>	<b>1719</b>	<b>1829</b>	<b>1784</b>	<b>1759</b>	<b>1880</b>	<b>1852</b>	<b>1839</b>	<b>1886</b>	<b>1926</b>	<b>2025</b>	<b>1979</b>	<b>1992</b>	<b>2095</b>	<b>2058</b>
<i>białogardzki</i>	43	52	49	35	53	52	53	51	60	52	50	55	54	58	50	59	66	46
<i>choszczeński</i>	38	43	42	56	42	47	43	50	44	49	62	50	60	63	40	63	52	63
<i>drawski</i>	44	52	50	56	49	63	50	45	51	73	54	59	60	39	66	55	64	68
<i>goleniowski</i>	43	52	51	64	67	76	70	75	86	77	83	63	100	82	85	94	89	97
<i>gryficki</i>	59	52	63	55	56	43	57	59	57	63	60	70	59	60	62	72	61	71
<i>gryfiński</i>	69	73	62	70	71	79	68	76	56	85	84	77	66	80	101	108	88	85
<i>kamiński</i>	47	42	37	44	51	53	44	39	49	43	48	47	57	55	70	57	49	49
<i>kołobrzeczki</i>	70	56	71	83	70	69	72	70	79	80	59	72	108	96	86	85	91	90
<i>koszaliński</i>	39	37	46	45	63	52	65	65	69	58	68	88	78	72	65	75	80	63
<i>myśliborski</i>	48	47	55	59	60	77	57	56	58	67	53	57	61	68	63	58	72	76
<i>policki</i>	36	37	35	35	40	45	41	55	46	48	41	60	42	65	61	58	52	66
<i>pyrzycki</i>	15	33	32	33	30	38	30	27	34	38	37	34	41	52	45	45	45	50
<i>ślawieński</i>	42	64	47	52	46	66	57	62	69	63	59	57	58	62	64	76	74	72
<i>stargardzki</i>	94	119	116	122	103	121	119	102	127	109	149	126	105	122	133	137	142	134
<i>szczecinecki</i>	66	55	56	67	64	69	84	59	66	81	70	96	102	106	88	92	84	96
<i>świdwiński</i>	40	51	41	39	50	52	61	53	56	52	49	62	58	71	56	40	56	57
<i>wałeczki</i>	41	47	50	64	48	57	51	51	61	55	62	49	60	69	57	69	70	64
<i>łobeski</i>	-	-	-	29	44	49	40	33	30	43	31	38	49	46	46	40	36	42
<i>m.Koszalin</i>	126	119	137	125	114	147	135	136	163	173	124	147	140	135	143	132	152	174
<i>m.Szczecin</i>	485	492	490	497	554	529	543	553	565	503	549	529	515	572	547	535	618	535
<i>m.Świnoujście</i>	43	28	54	40	44	45	44	42	54	40	47	50	53	52	51	42	54	60

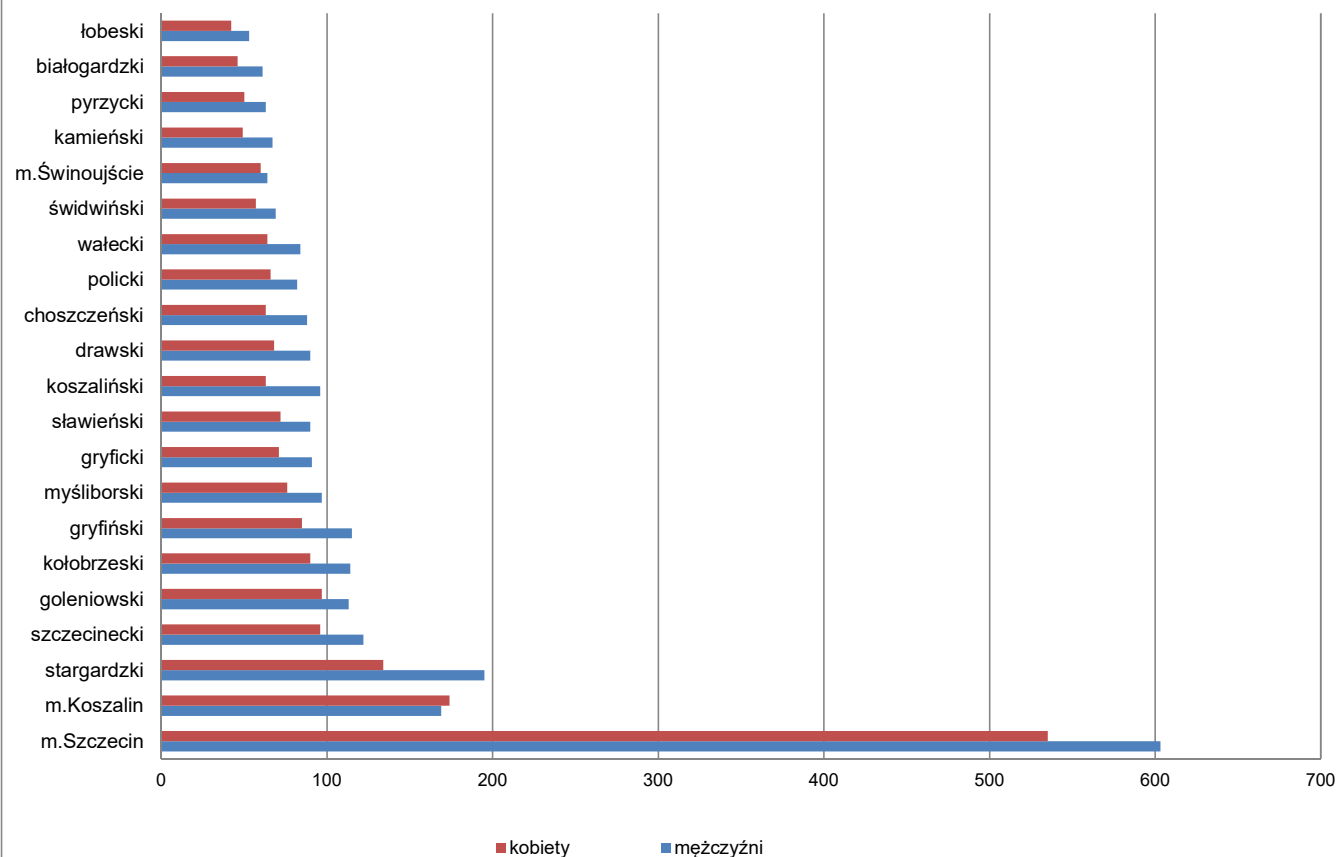
Tabela 26.

Analiza zgonów z powodu nowotworu złośliwego w województwie zachodniopomorskim u mężczyzn w latach 1999-2016

lata	MĘŻCZYŹNI																		
	1999	2000	2001	2002	2003	2004	2005	2006	2007	2008	2009	2010	2011	2012	2013	2014	2015	2016	
<b>ogółem zgony</b>	<b>2083</b>	<b>2140</b>	<b>2134</b>	<b>2302</b>	<b>2176</b>	<b>2364</b>	<b>2178</b>	<b>2317</b>	<b>2318</b>	<b>2338</b>	<b>2301</b>	<b>2419</b>	<b>2343</b>	<b>2404</b>	<b>2478</b>	<b>2495</b>	<b>2600</b>	<b>2526</b>	
C33-C34 Nowotwory złośliwe: tchawicy, oskrzela i płuca	<i>liczba</i>	<b>716</b>	<b>757</b>	<b>762</b>	<b>861</b>	<b>727</b>	<b>821</b>	<b>742</b>	<b>791</b>	<b>747</b>	<b>775</b>	<b>684</b>	<b>752</b>	<b>750</b>	<b>746</b>	<b>767</b>	<b>748</b>	<b>791</b>	<b>846</b>
	% udział	34,4%	35,4%	35,7%	37,4%	33,4%	34,7%	34,1%	34,1%	32,2%	33,1%	29,7%	31,1%	32,0%	31,0%	31,0%	30,0%	30,4%	33,5%
C18-C21 Nowotwory złośliwe: okrężnicy, zgięcia esiczo-odbytniczego, odbytnicy, odbytu i kanału odbytu	<i>liczba</i>	<b>190</b>	<b>225</b>	<b>199</b>	<b>197</b>	<b>178</b>	<b>236</b>	<b>202</b>	<b>216</b>	<b>221</b>	<b>242</b>	<b>249</b>	<b>275</b>	<b>251</b>	<b>251</b>	<b>282</b>	<b>317</b>	<b>324</b>	<b>302</b>
	% udział	9,1%	10,5%	9,3%	8,6%	8,2%	10,0%	9,3%	9,3%	9,5%	10,4%	10,8%	11,4%	10,7%	10,4%	11,4%	12,7%	12,5%	12,0%
C61 Nowotwór złośliwy gruczołu krokowego	<i>liczba</i>	<b>123</b>	<b>121</b>	<b>126</b>	<b>137</b>	<b>141</b>	<b>170</b>	<b>128</b>	<b>143</b>	<b>152</b>	<b>155</b>	<b>135</b>	<b>166</b>	<b>170</b>	<b>204</b>	<b>180</b>	<b>207</b>	<b>229</b>	<b>204</b>
	% udział	5,9%	5,7%	5,9%	6,0%	6,5%	7,2%	5,9%	6,2%	6,6%	6,6%	5,9%	6,9%	7,3%	8,5%	7,3%	8,3%	8,8%	8,1%
C67 Nowotwór złośliwy pęcherza moczowego	<i>liczba</i>	<b>98</b>	<b>83</b>	<b>84</b>	<b>97</b>	<b>99</b>	<b>98</b>	<b>84</b>	<b>104</b>	<b>98</b>	<b>106</b>	<b>106</b>	<b>125</b>	<b>115</b>	<b>104</b>	<b>138</b>	<b>144</b>	<b>135</b>	<b>133</b>
	% udział	4,7%	3,9%	3,9%	4,2%	4,5%	4,1%	3,9%	4,5%	4,2%	4,5%	4,6%	5,2%	4,9%	4,3%	5,6%	5,8%	5,2%	5,3%
C16 Nowotwór złośliwy żołądka	<i>liczba</i>	<b>155</b>	<b>157</b>	<b>148</b>	<b>145</b>	<b>139</b>	<b>148</b>	<b>150</b>	<b>174</b>	<b>147</b>	<b>122</b>	<b>151</b>	<b>144</b>	<b>142</b>	<b>137</b>	<b>146</b>	<b>143</b>	<b>146</b>	<b>131</b>
	% udział	7,4%	7,3%	6,9%	6,3%	6,4%	6,3%	6,9%	7,5%	6,3%	5,2%	6,6%	6,0%	6,1%	5,7%	5,9%	5,7%	5,6%	5,2%
C80 Nowotwór złośliwy bez określenia jego umiejscowienia	<i>liczba</i>	<b>189</b>	<b>170</b>	<b>166</b>	<b>219</b>	<b>235</b>	<b>238</b>	<b>237</b>	<b>225</b>	<b>255</b>	<b>229</b>	<b>235</b>	<b>233</b>	<b>230</b>	<b>203</b>	<b>136</b>	<b>124</b>	<b>142</b>	<b>93</b>
	% udział	9,1%	7,9%	7,8%	9,5%	10,8%	10,1%	10,9%	9,7%	11,0%	9,8%	10,2%	9,6%	9,8%	8,4%	5,5%	5,0%	5,5%	3,7%
C25 Nowotwór złośliwy trzustki	<i>liczba</i>	<b>69</b>	<b>87</b>	<b>73</b>	<b>87</b>	<b>93</b>	<b>87</b>	<b>82</b>	<b>88</b>	<b>96</b>	<b>112</b>	<b>85</b>	<b>97</b>	<b>90</b>	<b>97</b>	<b>111</b>	<b>116</b>	<b>103</b>	<b>121</b>
	% udział	3,3%	4,1%	3,4%	3,8%	4,3%	3,7%	3,8%	3,8%	4,1%	4,8%	3,7%	4,0%	3,8%	4,0%	4,5%	4,6%	4,0%	4,8%

Tabela 27.  
Analiza zgonów z powodu nowotworu złośliwego w województwie zachodniopomorskim u kobiet w latach 1999-2016

lata		1999	2000	2001	2002	2003	2004	2005	2006	2007	2008	2009	2010	2011	2012	2013	2014	2015	2016
<b>ogółem zgony</b>		<b>1488</b>	<b>1551</b>	<b>1584</b>	<b>1670</b>	<b>1719</b>	<b>1829</b>	<b>1784</b>	<b>1759</b>	<b>1880</b>	<b>1852</b>	<b>1839</b>	<b>1886</b>	<b>1926</b>	<b>2025</b>	<b>1979</b>	<b>1992</b>	<b>2095</b>	<b>2058</b>
C33-C34 Nowotwory złośliwe: tchawicy, oskrzela i płuca	<i>liczba</i>	<b>194</b>	<b>208</b>	<b>227</b>	<b>250</b>	<b>284</b>	<b>254</b>	<b>280</b>	<b>249</b>	<b>307</b>	<b>289</b>	<b>309</b>	<b>339</b>	<b>324</b>	<b>373</b>	<b>370</b>	<b>431</b>	<b>432</b>	<b>403</b>
	% udział	13,0%	13,4%	14,3%	15,0%	16,5%	13,9%	15,7%	14,2%	16,3%	15,6%	16,8%	18,0%	16,8%	18,4%	18,7%	21,6%	20,6%	19,6%
C50 Nowotwór złośliwy sutka	<i>liczba</i>	<b>173</b>	<b>205</b>	<b>186</b>	<b>193</b>	<b>189</b>	<b>211</b>	<b>181</b>	<b>210</b>	<b>214</b>	<b>213</b>	<b>211</b>	<b>196</b>	<b>232</b>	<b>241</b>	<b>255</b>	<b>275</b>	<b>267</b>	<b>257</b>
	% udział	11,6%	13,2%	11,7%	11,6%	11,0%	11,5%	10,1%	11,9%	11,4%	11,5%	11,5%	10,4%	12,0%	11,9%	12,9%	13,8%	12,7%	12,5%
C18-C21 Nowotwory złośliwe: okrężnicy, zgięcia esiczo-odbytniczego, odbytnicy, odbytu i kanału odbytu	<i>liczba</i>	<b>146</b>	<b>139</b>	<b>188</b>	<b>170</b>	<b>169</b>	<b>179</b>	<b>191</b>	<b>182</b>	<b>192</b>	<b>177</b>	<b>201</b>	<b>212</b>	<b>214</b>	<b>237</b>	<b>232</b>	<b>209</b>	<b>245</b>	<b>231</b>
	% udział	9,8%	9,0%	11,9%	10,2%	9,8%	9,8%	10,7%	10,3%	10,2%	9,6%	10,9%	11,2%	11,1%	11,7%	11,7%	10,5%	11,7%	11,2%
C25 Nowotwór złośliwy trzustki	<i>liczba</i>	<b>67</b>	<b>85</b>	<b>91</b>	<b>72</b>	<b>84</b>	<b>85</b>	<b>82</b>	<b>106</b>	<b>102</b>	<b>96</b>	<b>98</b>	<b>112</b>	<b>97</b>	<b>91</b>	<b>100</b>	<b>125</b>	<b>138</b>	<b>101</b>
	% udział	7,4%	6,5%	6,9%	5,4%	5,0%	6,5%	6,0%	5,4%	4,7%	4,6%	3,9%	4,7%	4,2%	4,2%	5,1%	6,3%	6,6%	4,9%
C56 Nowotwór złośliwy jajnika	<i>liczba</i>	<b>89</b>	<b>80</b>	<b>95</b>	<b>115</b>	<b>113</b>	<b>96</b>	<b>85</b>	<b>92</b>	<b>99</b>	<b>96</b>	<b>106</b>	<b>138</b>	<b>119</b>	<b>101</b>	<b>111</b>	<b>109</b>	<b>120</b>	<b>127</b>
	% udział	6,0%	5,2%	6,0%	6,9%	6,6%	5,2%	4,8%	5,2%	5,3%	5,2%	5,8%	7,3%	6,2%	5,0%	5,6%	5,5%	5,7%	6,2%
C80 Nowotwór złośliwy bez określenia jego umiejscowienia	<i>liczba</i>	<b>172</b>	<b>161</b>	<b>144</b>	<b>190</b>	<b>192</b>	<b>221</b>	<b>263</b>	<b>212</b>	<b>225</b>	<b>238</b>	<b>242</b>	<b>204</b>	<b>189</b>	<b>183</b>	<b>135</b>	<b>102</b>	<b>119</b>	<b>113</b>
	% udział	11,6%	10,4%	9,1%	11,4%	11,2%	12,1%	14,7%	12,1%	12,0%	12,9%	13,2%	10,8%	9,8%	9,0%	6,8%	5,1%	5,7%	5,5%
C16 Nowotwór złośliwy żołądka	<i>liczba</i>	<b>76</b>	<b>95</b>	<b>94</b>	<b>98</b>	<b>99</b>	<b>95</b>	<b>90</b>	<b>89</b>	<b>109</b>	<b>79</b>	<b>82</b>	<b>70</b>	<b>61</b>	<b>78</b>	<b>78</b>	<b>72</b>	<b>83</b>	<b>73</b>
	% udział	5,1%	6,1%	5,9%	5,9%	5,8%	5,2%	5,0%	5,1%	5,8%	4,3%	4,5%	3,7%	3,2%	3,9%	3,9%	3,6%	4,0%	3,5%

Tabela 28.

Kompletność rejestracji nowotworów złośliwych w województwie zachodniopomorskim według powiatów w 2016 roku.

Powiat	Liczba zachorowań	Liczba zgonów	Wskaźnik zachorowania/zgony	Wskaźnik zgony/zachorowania
policki	301	148	2,03	0,49
m.Szczecin	2132	1138	1,87	0,53
kołobrzeski	364	204	1,78	0,56
kamieński	199	116	1,72	0,58
gryficki	274	162	1,69	0,59
pyrzycki	179	113	1,58	0,63
gryfiński	309	200	1,55	0,65
wałeccki	226	148	1,53	0,65
szczecinecki	330	218	1,51	0,66
drawski	230	158	1,46	0,69
stargardzki	471	329	1,43	0,70
łobeski	130	95	1,37	0,73
myśliborski	236	173	1,36	0,73
m.Świnoujście	162	124	1,31	0,77
świdwiński	164	126	1,30	0,77
białogardzki	137	107	1,28	0,78
ślawieński	203	162	1,25	0,80
goleniowski	260	210	1,24	0,81
m.Koszalin	423	343	1,23	0,81
koszaliński	191	159	1,20	0,83
choszczeński	167	151	1,11	0,90
razem	7088	4584	1,55	0,65

Tabela 29.

Wskaźnik kompletności rejestracji oraz wskaźnik Za/Zg dla kobiet i mężczyzn w woj.zachodniopomorskim w 2016 roku

Płeć	Wskaźnik Za/Zg	Standardowy wskaźnik Za/Zg	Kompletność
Mężczyźni	1,35	1,50	0,90
Kobiety	1,78	1,90	0,94
woj.zachodniopomorskie	1,55	1,67	0,93

Rysunek 19. Kompletność rejestracji nowotworów złośliwych według powiatów w 2016 roku



Tabela 30. Zachorowalność i umieralność na nowotwory złośliwe według układów narządowych u mężczyzn w województwie zachodniopomorskim w 2016 roku

Umiejscowienie	ICD10	zachorowania				zgony			
		Liczby bezwzględne	Współczynnik surowy	Współczynnik standaryzowany	% wszystkich nowotworów	Liczby bezwzględne	Współczynnik surowy	Współczynnik standaryzowany	% wszystkich nowotworów
Nowotwory złośliwe ogółem	<b>C00-C97 D00-D09</b>	3419	411,3	236,6	100,00	2526	303,9	167,9	100,00
Nowotwory wargi, jamy ustnej i gardła	<b>C00-C14</b>	106	12,8	7,5	3,10	117	14,1	8,1	4,63
Nowotwory narządów trawiennych	<b>C15-C26</b>	716	86,1	48,9	20,94	687	82,6	45,6	27,20
Nowotwory jelita grubego	<b>C18-C21</b>	419	50,4	27,9	12,26	302	36,3	19,5	11,96
Nowotwory narządów oddechowych i klatki piersiowej	<b>C30-C39</b>	849	102,1	56,9	24,83	919	110,6	60,7	36,38
Nowotwory narządów oddechowych	<b>C30-C34</b>	840	101,1	56,1	24,57	910	109,5	60,0	36,03
Nowotwory klatki piersiowej	<b>C37-C39</b>	9	1,1	0,7	0,26	9	1,1	0,7	0,36
Nowotwory kości i chrząstki stawowej	<b>C40-C41</b>	14	1,7	1,4	0,41	7	0,8	0,5	0,28
Czerniak i inne nowotwory złośliwe skóry	<b>C43-C44</b>	318	38,3	22,1	9,30	43	5,2	2,8	1,70
Czerniak	<b>C43</b>	89	10,7	6,9	2,60	22	2,6	1,5	0,87
Nowotwory międzybłonna i tkanek miękkich	<b>C45-C49</b>	37	4,5	3,2	1,08	15	1,8	1,2	0,59
Nowotwory męskich narządów płciowych	<b>C60-C63</b>	667	80,2	45,8	19,51	215	25,9	13,3	8,51
Nowotwory gruczołu krokowego	<b>C61</b>	624	75,1	41,8	18,25	204	24,5	12,4	8,08
Nowotwory układu moczowego	<b>C64-C68</b>	370	44,5	25,4	10,82	199	23,9	13,0	7,88
Nowotwory oka, mózgu i innych części centralnego systemu nerwowego	<b>C69-C72</b>	58	7,0	4,7	1,70	66	7,9	5,2	2,61
Nowotwory tarczycy i innych gruczołów wydzielania wewnętrznego	<b>C73-C75</b>	34	4,1	2,7	0,99	8	1,0	0,5	0,32
Nowotwory niedokładnie określone, wtórne i o nieokreślonym umiejscowieniu	<b>C76-C80</b>	131	15,8	8,9	3,83	103	12,4	6,5	4,08
Nowotwory tkanki limfatycznej, krwiotwórczej i tkanek pokrewnych	<b>C81-C96</b>	100	12,0	7,8	2,93	140	16,8	10,0	5,54
Choroba Hodgkina	<b>C81</b>	8	1,0	0,8	0,23	6	0,7	0,5	0,24
Chłoniaki nieziarnicze	<b>C82-C85 + C96</b>	44	5,3	3,2	1,29	50	6,0	3,4	1,98
Białaczki	<b>C91-C95</b>	24	2,9	2,1	0,70	58	7,0	4,3	2,30
Nowotwory in situ	<b>D00-D09</b>	10	1,2	0,8	0,29	0	0,0	0,0	0,00

Tabela 31. Zachorowalność i umieralność na nowotwory złośliwe według układów narządowych u kobiet w województwie zachodniopomorskim w 2016 roku

Umiejscowienie	ICD10	zachorowania				zgony			
		Liczby bezwzględne	Współczynnik surowy	Współczynnik standaryzowany	% wszystkich nowotworów	Liczby bezwzględne	Współczynnik surowy	Współczynnik standaryzowany	% wszystkich nowotworów
Nowotwory złośliwe ogółem	<b>C00-C97 D00-D09</b>	3669	418,1	216,7	100,00	2058	234,5	101,3	100,00
Nowotwory wargi, jamy ustnej i gardła	<b>C00-C14</b>	38	4,3	2,1	1,04	41	4,7	2,3	1,99
Nowotwory narządów trawiennych	<b>C15-C26</b>	569	64,8	29,0	15,51	511	58,2	23,0	24,83
Nowotwory jelita grubego	<b>C18-C21</b>	330	37,6	16,5	8,99	231	26,3	10,4	11,22
Nowotwory narządów oddechowych i klatki piersiowej	<b>C30-C39</b>	481	54,8	26,1	13,11	426	48,5	21,6	20,70
Nowotwory narządów oddechowych	<b>C30-C34</b>	469	53,4	25,5	12,78	418	47,6	21,2	20,31
Nowotwory klatki piersiowej	<b>C37-C39</b>	12	1,4	0,6	0,33	8	0,9	0,4	0,39
Nowotwory kości i chrząstki stawowej	<b>C40-C41</b>	9	1,0	0,6	0,25	4	0,5	0,2	0,19
Czerniak i inne nowotwory złośliwe skóry	<b>C43-C44</b>	343	39,1	17,3	9,35	50	5,7	2,2	2,43
Czerniak	<b>C43</b>	93	10,6	5,8	2,53	33	3,8	1,7	1,60
Nowotwory międzybłonna i tkanek miękkich	<b>C45-C49</b>	30	3,4	2,0	0,82	12	1,4	0,7	0,58
Nowotwory piersi	<b>C50</b>	864	98,4	54,7	23,55	257	29,3	13,8	12,49
Nowotwory żeńskich narządów płciowych	<b>C51-C58</b>	556	63,4	34,6	15,15	305	34,8	16,8	14,82
Nowotwory układu moczowego	<b>C64-C68</b>	185	21,1	10,3	5,04	100	11,4	4,4	4,86
Nowotwory oka, mózgu i innych części centralnego systemu nerwowego	<b>C69-C72</b>	64	7,3	4,1	1,74	63	7,2	4,0	3,06
Nowotwory tarczycy i innych gruczołów wydzielania wewnętrznego	<b>C73-C75</b>	177	20,2	13,9	4,82	12	1,4	0,6	0,58
Nowotwory niedokładnie określone, wtórne i o nieokreślonym umiejscowieniu	<b>C76-C80</b>	145	16,5	7,4	3,95	125	14,2	5,1	6,07
Nowotwory tkanki limfatycznej, krwiotwórczej i tkanek pokrewnych	<b>C81-C96</b>	121	13,8	8,3	3,30	150	17,1	6,6	7,29
Choroba Hodgkina	<b>C81</b>	18	2,1	1,6	0,49	5	0,6	0,4	0,24
Chłoniaki nieziarnicze	<b>C82-C85 + C96</b>	51	5,8	3,1	1,39	50	5,7	2,1	2,43
Białaczki	<b>C91-C95</b>	21	2,4	1,8	0,57	57	6,5	2,4	2,77
Nowotwory in situ	<b>D00-D09</b>	87	9,9	6,1	2,37	0	0,0	0,0	0,00

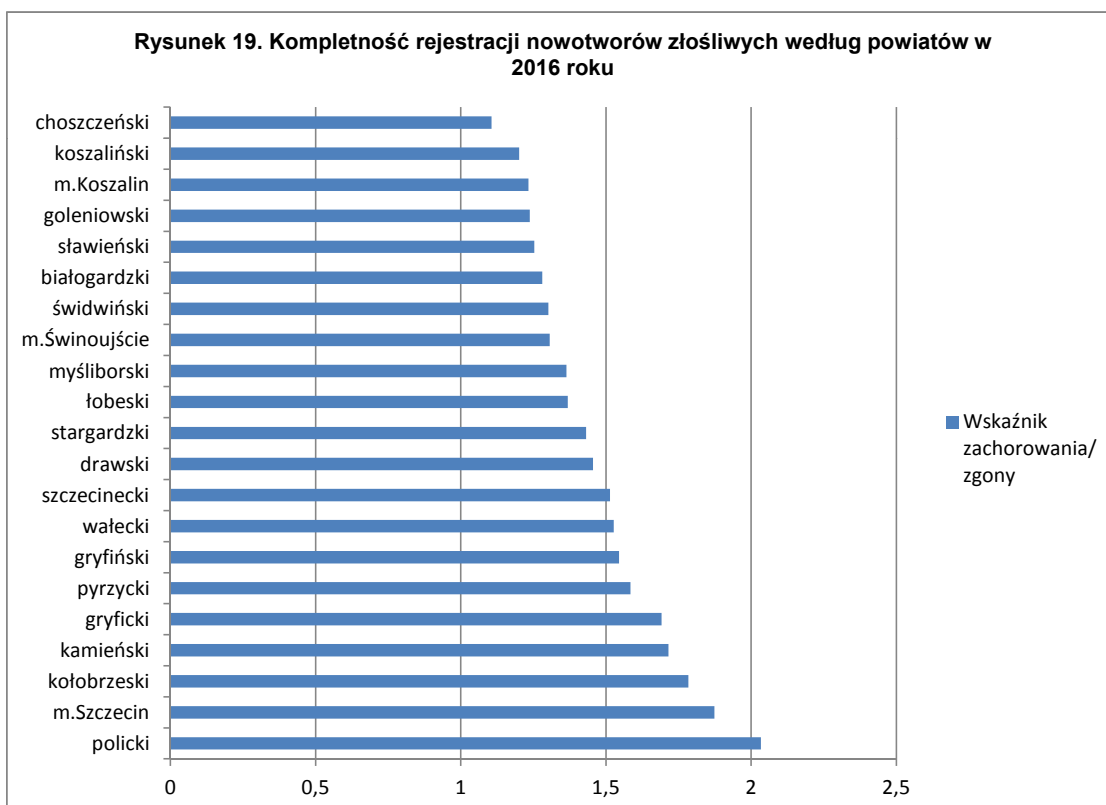

Tabela 32. Zachorowalność na nowotwory złośliwe według układów narządowych u mężczyzn zamieszkałych na terenie województwa zachodniopomorskiego w 2016 roku

Umiejscowienie	ICD10	suma																					
			białogardzki	choszczeski	drawski	goleniowski	gryficki	gryfiński	kamieński	kolobrzeski	koszaliński	mysliborski	policki	pyrzycki	slawieński	stargardzki	szczecinecki	świdwiński	walecki	łobeski	m. Koszalin	m. Szczecin	m. Świnoujście
Nowotwory złośliwe ogółem	<b>C00-C97 D00-D09</b>	3419	73	80	119	115	138	144	93	182	89	120	134	91	102	250	189	70	102	70	195	990	73
Nowotwory wargi, jamy ustnej i gardła	<b>C00-C14</b>	106	2	5	4	5	6	5	2	11	4	1	1	1	5	11	7	1	0	4	7	24	0
Nowotwory narządów trawiennych	<b>C15-C26</b>	716	10	12	24	30	25	37	22	31	16	33	32	20	17	66	37	14	28	14	29	201	18
Nowotwory jelita grubego	<b>C18-C21</b>	419	6	6	13	22	11	24	14	17	8	19	16	16	11	36	24	8	20	11	16	108	13
Nowotwory narządów oddechowych i klatki piersiowej	<b>C30-C39</b>	849	27	24	27	29	37	30	28	39	20	26	41	16	37	69	47	18	30	19	53	214	18
Nowotwory narządów oddechowych	<b>C30-C34</b>	840	26	24	27	29	37	30	28	39	20	23	40	16	37	69	46	18	29	19	52	213	18
Nowotwory klatki piersiowej	<b>C37-C39</b>	9	1	0	0	0	0	0	0	0	0	3	1	0	0	0	1	0	1	0	1	1	0
Nowotwory kości i chrząstki stawowej	<b>C40-C41</b>	14	0	0	2	1	0	0	0	0	1	0	0	0	0	1	2	1	0	0	0	6	0
Czerniak i inne nowotwory złośliwe skóry	<b>C43-C44</b>	318	8	6	3	9	4	11	5	14	7	9	14	13	5	21	2	2	5	3	23	146	8
Czerniak	<b>C43</b>	89	1	3	3	5	2	2	2	3	2	4	1	9	0	8	1	0	3	2	5	32	1
Nowotwory międzybłonna i tkanek miękkich	<b>C45-C49</b>	37	1	1	2	3	0	3	2	0	2	2	1	1	2	4	1	1	0	0	2	9	0
Nowotwory piersi	<b>C50</b>	7	0	2	0	0	0	0	0	0	1	1	0	0	0	1	0	0	0	0	0	2	0
Nowotwory męskich narządów płciowych	<b>C60-C63</b>	667	13	12	39	16	23	27	19	45	16	28	25	24	21	28	45	17	18	11	42	184	14
Nowotwory gruczołu krokowego	<b>C61</b>	624	13	12	37	12	21	25	18	43	16	27	25	23	20	27	44	17	17	11	41	161	14
Nowotwory układu moczowego	<b>C64-C68</b>	370	4	7	11	12	20	18	8	23	12	13	11	9	7	23	32	7	9	13	17	107	7
Nowotwory oka, mózgu i innych części centralnego systemu nerwowego	<b>C69-C72</b>	58	1	4	2	0	5	0	1	2	2	2	1	0	0	8	1	2	2	0	10	14	1
Nowotwory tarczycy i innych gruczołów wydzielania wewnętrznego	<b>C73-C75</b>	34	1	1	1	1	3	2	0	3	0	1	4	0	0	1	3	1	1	0	2	8	1
Nowotwory niedokładnie określone, wtórne i o nieokreślonym umiejscowieniu	<b>C76-C80</b>	131	2	3	2	6	9	4	4	5	6	2	1	4	5	11	8	2	5	2	6	40	4
Nowotwory tkanki limfatycznej, krwiotwórczej i tkanek pokrewnych	<b>C81-C96</b>	100	2	3	2	3	6	5	1	8	1	2	3	2	3	6	4	4	4	4	4	31	2
Choroba Hodgkina	<b>C81</b>	8	0	0	1	0	0	0	0	0	0	0	1	0	1	0	0	1	0	0	0	3	1
Chłoniaki nieziarnicze	<b>C82-C85 + C96</b>	44	1	1	0	1	0	3	1	5	0	1	2	0	1	4	3	2	3	1	3	12	0
Białaczki	<b>C91-C95</b>	24	0	1	1	2	3	2	0	1	1	1	0	0	0	2	0	0	1	1	1	6	1
Nowotwory in situ	<b>D00-D09</b>	10	2	0	0	0	0	2	1	1	1	0	0	1	0	0	0	0	0	0	0	2	0

Tabela 33. Zachorowalność na nowotwory złośliwe według układów narządowych u kobiet zamieszkałych na terenie województwa zachodniopomorskiego w 2016 roku

Umiejscowienie	ICD10	suma																					
			białogardzki	choszczenski	drawski	goleniowski	gryficki	gryfiński	kamieński	kolobrzewski	koszaliński	mysliborski	policki	pyrzycki	slawieński	stargardzki	szczecinecki	świdwiński	walecki	łobeski	m.Koszalin	m.Szczecin	m.Swinoujście
Nowotwory złośliwe ogółem	<b>C00-C97 D00-D09</b>	<b>3669</b>	64	87	111	145	136	165	106	182	102	116	167	88	101	221	141	94	124	60	228	1142	89
Nowotwory wargi, jamy ustnej i gardła	<b>C00-C14</b>	<b>38</b>	2	0	1	2	3	2	2	2	1	0	3	1	2	1	2	2	1	1	1	9	0
Nowotwory narządów trawiennych	<b>C15-C26</b>	<b>569</b>	9	17	17	33	32	16	15	35	15	32	22	15	20	29	24	17	15	10	25	160	11
Nowotwory jelita grubego	<b>C18-C21</b>	<b>330</b>	7	9	8	20	12	11	7	24	9	21	11	9	17	14	17	15	9	7	15	82	6
Nowotwory narządów oddechowych i klatki piersiowej	<b>C30-C39</b>	<b>481</b>	10	6	16	15	15	20	10	21	21	12	23	11	7	27	19	16	15	12	36	157	12
Nowotwory narządów oddechowych	<b>C30-C34</b>	<b>469</b>	10	6	16	14	15	20	10	21	20	12	23	11	7	27	19	16	15	12	36	147	12
Nowotwory klatki piersiowej	<b>C37-C39</b>	<b>12</b>	0	0	0	1	0	0	0	0	1	0	0	0	0	0	0	0	0	0	0	10	0
Nowotwory kości i chrząstki stawowej	<b>C40-C41</b>	<b>9</b>	0	0	1	0	0	0	0	0	0	0	1	0	0	2	1	0	1	0	0	3	0
Czerniak i inne nowotwory złośliwe skóry	<b>C43-C44</b>	<b>343</b>	6	8	7	11	9	18	5	12	6	7	23	11	9	15	3	3	8	9	17	145	11
Czerniak	<b>C43</b>	<b>93</b>	2	2	1	4	6	4	4	4	2	2	8	2	4	6	2	0	2	4	7	22	5
Nowotwory międzybłonna i tkanek miękkich	<b>C45-C49</b>	<b>30</b>	1	1	3	1	1	1	0	0	2	0	1	0	0	3	0	1	2	0	3	9	1
Nowotwory piersi	<b>C50</b>	<b>864</b>	14	25	22	29	25	39	34	40	30	18	33	12	24	59	35	25	37	9	56	273	25
Nowotwory żeńskich narządów płciowych	<b>C51-C58</b>	<b>556</b>	9	15	17	26	26	32	15	23	9	24	19	14	9	43	25	12	14	6	34	167	17
Nowotwory układu moczowego	<b>C64-C68</b>	<b>185</b>	2	3	7	6	5	9	5	14	6	9	9	5	9	11	9	1	10	5	10	50	0
Nowotwory oka, mózgu i innych części centralnego systemu nerwowego	<b>C69-C72</b>	<b>64</b>	1	2	3	0	3	2	1	1	0	1	3	1	3	2	3	2	5	2	6	19	4
Nowotwory tarczycy i innych gruczołów wydzielania wewnętrznego	<b>C73-C75</b>	<b>177</b>	2	4	9	5	8	10	4	13	4	4	9	4	9	8	10	7	4	1	17	42	3
Nowotwory niedokładnie określone, wtórne i o nieokreślonym umiejscowieniu	<b>C76-C80</b>	<b>145</b>	3	1	3	9	3	11	5	6	4	3	5	5	4	7	1	3	7	3	10	50	2
Nowotwory tkanki limfatycznej, krwiotwórczej i tkanek pokrewnych	<b>C81-C96</b>	<b>121</b>	2	3	1	5	4	4	7	10	3	3	5	2	2	8	7	4	2	2	7	39	1
Choroba Hodgkina	<b>C81</b>	<b>18</b>	0	0	0	3	0	0	0	2	0	1	0	0	0	2	1	0	0	0	1	8	0
Chłoniaki nieziarnicze	<b>C82-C85 + C96</b>	<b>51</b>	0	1	0	0	2	4	4	5	0	1	2	0	0	4	4	1	2	0	5	15	1
Białaczki	<b>C91-C95</b>	<b>21</b>	0	0	0	1	0	0	1	1	1	1	1	1	0	2	2	1	0	1	0	8	0
Nowotwory in situ	<b>D00-D09</b>	<b>87</b>	3	2	4	3	2	1	3	5	1	3	11	7	3	6	2	1	3	0	6	19	2

Tabela 34. Umieralność na nowotwory złośliwe według układów narządowych u mężczyzn zamieszkałych na terenie województwa zachodniopomorskiego w 2016 roku

Umiejscowienie	ICD10	suma																					
			białogardzki	choszczeski	drawski	goleniowski	gryficki	gryfiński	kamieński	kolobrzeczki	koszaliński	mysliborski	policki	pyrzycki	slawieński	stargardzki	szczecinecki	świdwiński	walecki	łobeski	m.Koszalin	m.Szczecin	m.Swinoujście
Nowotwory złośliwe ogółem	<b>C00-C97 D00-D09</b>	2526	61	88	90	113	91	115	67	114	96	97	82	63	90	195	122	69	84	53	169	603	64
Nowotwory wargi, jamy ustnej i gardła	<b>C00-C14</b>	117	4	5	4	7	4	3	2	6	3	4	2	3	6	9	5	2	3	3	8	32	2
Nowotwory narządów trawiennych	<b>C15-C26</b>	687	17	24	23	32	22	27	25	26	27	28	28	11	28	49	44	16	27	19	48	145	21
Nowotwory jelita grubego	<b>C18-C21</b>	302	7	11	12	9	10	15	12	9	13	15	8	6	10	20	21	10	14	8	22	62	8
Nowotwory narządów oddechowych i klatki piersiowej	<b>C30-C39</b>	919	21	31	34	34	39	48	17	44	36	49	32	25	31	66	41	28	31	16	59	219	18
Nowotwory narządów oddechowych	<b>C30-C34</b>	910	19	31	33	33	39	48	17	44	36	49	32	24	31	65	41	28	31	15	59	217	18
Nowotwory klatki piersiowej	<b>C37-C39</b>	9	2	0	1	1	0	0	0	0	0	0	0	1	0	1	0	0	0	1	0	2	0
Nowotwory kości i chrząstki stawowej	<b>C40-C41</b>	7	0	0	0	0	0	0	0	0	2	0	0	0	0	1	1	0	1	0	0	2	0
Czerniak i inne nowotwory złośliwe skóry	<b>C43-C44</b>	43	3	2	1	3	0	0	1	3	1	0	1	1	2	0	3	0	3	0	6	12	1
Czerniak	<b>C43</b>	22	2	1	1	1	0	0	1	2	0	0	1	0	0	0	2	0	3	0	4	3	1
Nowotwory międzybłonna i tkanek miękkich	<b>C45-C49</b>	15	1	1	1	0	1	0	2	1	1	1	0	0	2	0	0	0	0	0	0	4	0
Nowotwory piersi	<b>C50</b>	3	0	0	0	0	0	0	1	0	0	1	0	0	0	0	0	1	0	0	0	0	0
Nowotwory męskich narządów płciowych	<b>C60-C63</b>	215	1	10	3	6	8	7	5	13	12	8	3	6	5	22	6	8	6	2	19	58	7
Nowotwory gruczołu krokowego	<b>C61</b>	204	1	10	2	5	6	7	4	11	12	8	3	6	5	22	5	8	5	2	19	56	7
Nowotwory układu moczowego	<b>C64-C68</b>	199	5	4	9	14	8	11	6	9	2	3	11	5	4	20	5	9	6	5	13	45	5
Nowotwory oka, mózgu i innych części centralnego systemu nerwowego	<b>C69-C72</b>	66	3	2	3	2	2	6	1	0	6	1	2	4	0	6	2	1	0	0	6	16	3
Nowotwory tarczycy i innych gruczołów wydzielania wewnętrznego	<b>C73-C75</b>	8	1	0	0	0	0	0	0	0	0	0	0	1	0	3	0	0	0	0	1	2	0
Nowotwory niedokładnie określone, wtórne i o nieokreślonym umiejscowieniu	<b>C76-C80</b>	103	3	7	8	11	1	5	3	5	4	1	2	2	7	9	4	3	1	3	3	19	2
Nowotwory tkanki limfatycznej, krwiotwórczej i tkanek pokrewnych	<b>C81-C96</b>	140	2	2	4	4	6	8	4	7	2	1	1	4	5	10	11	1	5	5	6	47	5
Choroba Hodgkina	<b>C81</b>	6	0	0	0	0	0	0	1	1	0	0	0	0	1	0	0	0	0	0	0	3	0
Chłoniaki nieziarnicze	<b>C82-C85 + C96</b>	50	0	1	1	0	1	4	1	3	0	1	1	2	0	3	2	0	2	2	6	18	2
Białaczki	<b>C91-C95</b>	58	2	1	2	4	2	3	1	1	2	0	0	1	2	5	6	1	3	2	0	18	2
Nowotwory in situ	<b>D00-D09</b>	0	0	0	0	0	0	0	0	0	0	0	0	0	0	0	0	0	0	0	0	0	0

Tabela 35. Umieralność na nowotwory złośliwe według układów narządowych u kobiet zamieszkałych na terenie województwa zachodniopomorskiego w 2016 roku

Umiejscowienie	ICD10	suma	białogardzki	choszczenski	drawski	goleniowski	gryficki	gryfiński	kamieński	kolobrzewski	koszaliński	myśliborski	policki	pyrzycki	slawieński	stargardzki	szczecinecki	świdwiński	walecki	łobeski	m.Koszalin	m.Szczecin	m.Swinoujście
Nowotwory złośliwe ogółem	<b>C00-C97 D00-D09</b>	<b>2058</b>	46	63	68	97	71	85	49	90	63	76	66	50	72	134	96	57	64	42	174	535	60
Nowotwory wargi, jamy ustnej i gardła	<b>C00-C14</b>	<b>41</b>	1	2	0	1	4	3	1	2	2	0	2	1	1	2	1	2	1	0	4	11	0
Nowotwory narządów trawiennych	<b>C15-C26</b>	<b>511</b>	17	22	21	23	20	13	11	25	16	20	13	17	15	32	25	18	15	5	42	129	12
Nowotwory jelita grubego	<b>C18-C21</b>	<b>231</b>	10	10	10	13	7	5	4	10	6	9	1	8	9	12	8	12	8	3	19	60	7
Nowotwory narządów oddechowych i klatki piersiowej	<b>C30-C39</b>	<b>426</b>	8	9	13	23	16	20	9	12	15	14	10	10	19	25	20	10	11	9	42	115	16
Nowotwory narządów oddechowych	<b>C30-C34</b>	<b>418</b>	8	9	13	23	15	20	9	12	14	14	10	10	19	25	20	10	10	9	41	111	16
Nowotwory klatki piersiowej	<b>C37-C39</b>	<b>8</b>	0	0	0	0	1	0	0	0	1	0	0	0	0	0	0	0	1	0	1	4	0
Nowotwory kości i chrząstki stawowej	<b>C40-C41</b>	<b>4</b>	0	0	0	0	0	0	0	0	0	0	1	0	1	0	0	0	0	0	0	2	0
Czerniak i inne nowotwory złośliwe skóry	<b>C43-C44</b>	<b>50</b>	1	2	1	3	0	4	1	2	2	2	1	1	2	1	1	1	0	3	3	14	5
Czerniak	<b>C43</b>	<b>33</b>	1	1	0	1	0	2	1	1	1	1	0	1	1	1	1	1	0	2	3	9	5
Nowotwory międzybłonna i tkanek miękkich	<b>C45-C49</b>	<b>12</b>	2	0	1	0	0	0	0	0	0	0	0	0	0	0	0	1	1	1	3	3	0
Nowotwory piersi	<b>C50</b>	<b>257</b>	4	4	10	9	7	9	5	7	8	12	10	4	9	11	15	5	15	4	26	76	7
Nowotwory żeńskich narządów płciowych	<b>C51-C58</b>	<b>305</b>	2	10	5	15	10	14	11	15	9	9	13	4	13	26	13	8	10	9	28	72	9
Nowotwory układu moczowego	<b>C64-C68</b>	<b>100</b>	4	3	5	4	6	2	2	3	4	4	2	3	3	8	5	4	1	3	10	23	1
Nowotwory oka, mózgu i innych części centralnego systemu nerwowego	<b>C69-C72</b>	<b>63</b>	0	2	2	5	2	3	0	7	2	3	3	2	2	4	1	1	2	0	6	16	0
Nowotwory tarczycy i innych gruczołów wydzielania wewnętrznego	<b>C73-C75</b>	<b>12</b>	0	1	0	0	1	0	0	0	0	0	1	0	1	1	0	0	1	0	1	4	1
Nowotwory nieokreślone, wtórne i o nieokreślonym umiejscowieniu	<b>C76-C80</b>	<b>125</b>	4	2	5	8	2	9	5	7	1	4	7	3	4	8	10	2	3	3	6	27	5
Nowotwory tkanki limfatycznej, krwiotwórczej i tkanek pokrewnych	<b>C81-C96</b>	<b>150</b>	3	6	5	6	3	8	4	10	4	8	3	5	2	16	4	5	4	4	3	43	4
Choroba Hodgkina	<b>C81</b>	<b>5</b>	0	1	0	1	0	1	0	0	0	0	0	0	1	0	0	0	0	0	0	1	0
Chłoniaki nieziarnicze	<b>C82-C85 + C96</b>	<b>50</b>	0	2	2	2	3	4	0	2	1	4	0	0	0	10	2	1	1	0	1	13	2
Białaczki	<b>C91-C95</b>	<b>57</b>	3	1	1	1	0	1	3	7	3	1	2	3	1	5	1	1	2	2	2	15	2
Nowotwory in situ	<b>D00-D09</b>	<b>0</b>	0	0	0	0	0	0	0	0	0	0	0	0	0	0	0	0	0	0	0	0	0

**Tabela 36**  
Najczęściej występujące umiejscowienia nowotworów u mężczyzn w woj. zachodniopomorskim w 2016 roku

Umiejscowienie	liczba bezwzględna	odsetek
C33-C34 Nowotwory złośliwe: tchawicy, oskrzela i płuca	772	22,6%
C61 Nowotwór złośliwy gruczołu krokowego	624	18,3%
C18-C21 Nowotwory złośliwe: okrężnicy, zgięcia esiczo-odbytniczego, odbytnicy, odbytu i kanału odbytu	419	12,3%
C67 Nowotwór złośliwy pęcherza moczowego	231	6,8%
C44 Inne nowotwory złośliwe skóry	229	6,7%
C16 Nowotwór złośliwy żołądka	116	3,4%
C25 Nowotwór złośliwy trzustki	75	2,2%

**Tabela 37**  
Najczęściej występujące umiejscowienia nowotworów u kobiet w woj. zachodniopomorskim w 2016 roku

Umiejscowienie	liczba bezwzględna	odsetek
C50 Nowotwór złośliwy sutka	864	23,5%
C33-C34 Nowotwory złośliwe: tchawicy, oskrzela i płuca	451	12,3%
C18-C21 Nowotwory złośliwe: okrężnicy, zgięcia esiczo-odbytniczego, odbytnicy, odbytu i kanału odbytu	330	9,0%
C44 Inne nowotwory złośliwe skóry	250	6,8%
C54 Nowotwór złośliwy trzonu macicy	230	6,3%
C73 Nowotwór złośliwy tarczycy	171	4,7%
C56 Nowotwór złośliwy jajnika	156	4,3%

