

Nowotwory złośliwe
w województwie zachodniopomorskim
w 2019 roku

Ewa Biskup

Anna Figiel

Sylwia Jakubowska

Katarzyna Jaroszewicz

Karolina Sikorska

Urszula Wojciechowska

Szczecin 2021

Publikacja sfinansowana z funduszu Narodowego Programu Zwalczenia Chorób Nowotworowych,
w ramach programu polityki zdrowotnej: „Wspomaganie systemu rejestracji nowotworów”.

Nowotwory złośliwe w województwie zachodniopomorskim w 2019 roku

Ewa Biskup, Anna Figiel, Sylwia Jakubowska, Katarzyna
Jaroszewicz, Karolina Sikorska, Urszula Wojciechowska

Zachodniopomorskie Centrum Onkologii

ul. Strzałowska 22

71-730 Szczecin

e-mail: rejestr@onkologia.szczecin.pl

Internet:

www.onkologia.szczecin.pl

ISSN 1896-7280

Zachodniopomorski Rejestr Nowotworów Złośliwych

Karolina Sikorska

rejestr@onkologia.szczecin.pl

Sylwia Jakubowska

sjakubowska@onkologia.szczecin.pl

Urszula Wojciechowska

urszula.wojciechowska@coi.pl

ISSN 1896-7280

Szczecin 2021

Słowo wstępne

Szanowni Państwo,

Tegoroczne wydanie biuletynu „Nowotwory złośliwe w województwie zachodniopomorskim” zostało poświęcone danym za 2019 rok. Publikacja skierowana jest do wszystkich zainteresowanych epidemiologią nowotworów złośliwych w województwie zachodniopomorskim, przede wszystkim do dyrektorów placówek służby zdrowia, Zachodniopomorskiego Oddziału Wojewódzkiego NFZ, działaczy samorządowych, kierowników placówek naukowo – badawczych zajmujących się problematyką zdrowotną populacji województwa zachodniopomorskiego.

Biuletyn zawiera najważniejsze dane dotyczące zachorowań i zgonów na nowotwory złośliwe w województwie zachodniopomorskim.

Zachęcamy też wszystkich Państwa do odwiedzenia naszej witryny internetowej www.onkologia.szczecin.pl, gdzie w zakładce Zachodniopomorskie Biuro Rejestracji Nowotworów można znaleźć informacje na temat naszego Rejestru.

Streszczenie

W 2019 roku do Zachodniopomorskiego Rejestru Nowotworów Złośliwych wpłynęły informacje o 7072 nowych zachorowaniach na nowotwory i stwierdzono 4731 zgony z tego powodu. Nowotwory złośliwe stanowią drugą przyczynę zgonów zarówno w województwie zachodniopomorskim jak i w całej Polsce.

Warto zwrócić uwagę, że nowotwory złośliwe stanowią istotny problem nie tylko w starszych grupach wieku, ale są główną przyczyną przedwczesnej umieralności przed 65 rokiem życia. W Polsce nowotwory przed 65 rokiem życia u kobiet są już od kilku lat najczęstszą przyczyną zgonów (stanowią ponad 40% zgonów).

W 2019 roku nowotwory złośliwe gruczołu krokowego stanowiły największą liczbę zachorowań u mężczyzn (18,6%). Dominujące do tej pory nowotwory złośliwe płuca, stanowiły 17,9% wszystkich zachorowań i jedną trzecią zgonów (29,8%). Kolejnymi schorzeniami u mężczyzn są nowotwory złośliwe skóry, pęcherza moczowego, jelita grubego, nerki i żołądka.

W populacji kobiet wiodącymi umiejscowieniami nowotworu jest: piersć, płuco, skóra, jelito grube, tarczycy, jajnik i trzon macicy. Wzrost zagrożenia nowotworami płuca u kobiet po 70 roku życia w dalszym ciągu spowodowany jest tym, że w latach 70 i 80 co druga kobieta pomiędzy 20 a 30 rokiem życia zaczęła nałogowo palić, a rozwijający się proces nowotworowy trwa ok. 20-30 lat. W 2019 roku w województwie zachodniopomorskim stanowi on 21,2 % wszystkich zgonów u kobiet. Dominujący wśród zachorowań kobiet nowotwór piersi został rozpoznany u 947 kobiet (813 w 2018r.) z województwa zachodniopomorskiego. Większość zachorowań przypada na grupę kobiet w wieku 45-64 lat, to ok. 30% (26% w 2018r.) zachorowań na ten nowotwór w tej grupie wiekowej. Kobiety w wieku 45-64 lat objęte są populacyjnym programem badań przesiewowych (50-69 lat). Udział w takim badaniu redukuje ryzyko zgonu z powodu raka piersi poprzez wykrycie choroby w takiej fazie rozwoju, w której skuteczność leczenia jest najwyższa. W ostatnich latach na nowotwory złośliwe piersi chorują już coraz młodsze kobiety w wieku 20-44 lat, jest to 26,9% (21% w 2018r.) zachorowań w danej grupie wiekowej.

Województwo zachodniopomorskie, jak i cała Polska podlega dwóm zjawiskom decydującym o wysokim zagrożeniu populacji nowotworami złośliwymi: wielkości ekspozycji na czynniki ryzyka, przede wszystkim dym tytoniowy oraz brak do 2005 roku populacyjnych programów wczesnej diagnostyki dla nowotworów szyjki macicy, piersi i jelita grubego.

Informacje o województwie

Poniższa publikacja zawiera dane dotyczące zarejestrowanych zachorowań i zgonów na nowotwory złośliwe w województwie zachodniopomorskim w 2019 roku. Zróznicowano je pod względem powiatów, płci, wieku i umiejscowienia.

Województwo Zachodniopomorskie zajmuje obszar 22 896 km², co stanowi 7,3% ogólnej powierzchni kraju i stawia nas na 5 miejscu pod względem wielkości województw. Liczbę ludności w 2019 roku szacuje się na 1 698 344 mieszkańców, pod tym względem zajmuje 11 miejsce w Polsce (4,4% populacji całego kraju). Strukturę populacji Województwa Zachodniopomorskiego przedstawia Tabela 1. Gęstość zaludnienia wynosi 74 osoby na km² powierzchni ogółem. Prawie 70% ludności (69,3%) mieszka w miastach. W województwie większość mieszkańców stanowią kobiety (51,4%), natomiast mężczyźni 48,6%.

Województwo zachodniopomorskie tworzy 18 powiatów ziemskich i 3 grodzkie, w skład powiatów wchodzi 113 gmin w tym 11 miejskich, 55 miejsko – wiejskich, 47 wiejskie. W województwie zachodniopomorskim jest 66 miast, w tym 3 miasta na prawach powiatu.

Materiał i metoda

Zachodniopomorski Rejestr Nowotworów Złośliwych

Zachodniopomorski Rejestr Nowotworów Złośliwych działa w obrębie Zachodniopomorskiego Centrum Onkologii w Szczecinie.

Zadaniem Rejestru Nowotworów jest zbieranie danych o zachorowaniach na nowotwory złośliwe, aktualizacja tych danych w bazie rejestru, wprowadzanie nowych zachorowań, obliczanie współczynników zachorowalności i umieralności oraz analiza gromadzonych danych. Gromadzone dane pozwalają na uzyskanie podstawowej informacji potrzebnej do stwierdzenia, jakie grupy osób częściej zapadają na nowotwory złośliwe, w jakich regionach geograficznych jest najwyższa zapadalność, w których regionach i w jakich populacjach mieszkańców występują najbardziej czy też najmniej zaawansowane postacie poszczególnych nowotworów. Informacje zawarte w karcie zgłoszenia nowotworu złośliwego, gromadzone w Rejestrze mogą być wykorzystywane do badań naukowych, opracowań, publikacji, śledzenia losów pacjenta oraz w programach zwalczania nowotworów złośliwych (badania przesiewowe).

Dane dotyczące zachorowań na nowotwory złośliwe zbierane są na podstawie Ustawy o statystyce publicznej z dnia 29 czerwca 1995 roku (Dz.U. nr 88 poz.439 z 1995 roku) oraz Ustawie o systemie informacji w ochronie zdrowia z dnia 28 kwietnia 2011r. (Dz.U. z 2011 r. nr 113 poz.657) i wydane na jej podstawie rozporządzenia (Dz.U.2018 poz.2103, Dz.U. 2019 poz.2366). Ustawa o statystyce publicznej nakłada na wszystkie jednostki służby zdrowia (publiczne, niepubliczne, gabinety i praktyki prywatne) obowiązek zgłaszania co miesiąc (do 15 dnia każdego miesiąca) do wojewódzkiego rejestru nowotworów wszystkich przypadków rozpoznania bądź podejrzenia nowotworu złośliwego.

Dane z Zachodniopomorskiego Rejestru gromadzone są w scentralizowanej bazie danych Krajowego Rejestru Nowotworów mieszczącego się w Zakładzie Epidemiologii i Prewencji Nowotworów Centrum Onkologii - Instytucie im. Marii

Skłodowskiej – Curie w Warszawie, gdzie są weryfikowane i łączone w ogólnopolski zbiór roczny.

Materiał

Struktura ludności województwa zachodniopomorskiego według płci i 5 – letnich grup wieku została przedstawiona na podstawie danych otrzymanych z Głównego Urzędu Statystycznego na dzień 30 czerwca 2019 roku według stałego miejsca zamieszkania (Tabela 1).

Ocena umieralności na nowotwory złośliwe w województwie zachodniopomorskim w 2019 roku została opracowana na podstawie danych pochodzących ze świadectw zgonów gromadzonych przez Główny Urząd Statystyczny.

Dane dotyczące zarejestrowanych zachorowań zbierane są na podstawie Kart Zgłoszenia Nowotworu Złośliwego (druk MZ/N – 1a). Zbiór roczny za 2019 rok powstał zgodnie ze stanem na dzień 3 grudnia 2021 roku. Biuro Zachodniopomorskiego Rejestru Nowotworów wprowadza dane do wspólnej bazy Krajowego Rejestru Nowotworów, część kart wprowadzana jest przez lekarzy bezpośrednio do systemu (z pominięciem wersji papierowej). Podczas wprowadzania odbywa się wstępna walidacja danych w oparciu o słowniki i reguły walidacji zaimplementowane w systemie.

Międzynarodowa Statystyczna Klasyfikacja Chorób i Problemów Zdrowotnych – Rewizja X

W Polsce od 1994 roku obowiązuje obecnie X Rewizja Międzynarodowej Statystycznej Klasyfikacji Chorób i Problemów Zdrowotnych, zgodnie z komunikatem Ministra Zdrowia i Opieki Społecznej z dnia 28 października 1996 r. w sprawie wprowadzenia X Rewizji Międzynarodowej Statystycznej Klasyfikacji Chorób i Problemów Zdrowotnych (Dz. Urz. MZiOS 1996, nr 13, poz.35). Wszystkie podmioty prowadzące badania statystyczne w ramach programu badań statystyki publicznej zobowiązane są do stosowania tej klasyfikacji.

Metody statystyczne

W niniejszym opracowaniu zastosowano podstawowe mierniki występowania chorób w populacji: liczby bezwzględne, odsetki, współczynniki surowe, współczynniki standaryzowane według wieku. W celu przedstawienia statystyki zachorowalności i umieralności w taki sposób, aby była ona porównywalna w czasie i między różnymi populacjami, należy korzystać z metod uwzględniających wielkość populacji oraz jej strukturę.

Bezwzględna liczba przypadków zachorowań lub zgonów z powodów nowotworów występujących w danej populacji w określonym przedziale czasu (tu w 2019 roku i w województwie zachodniopomorskim) zależy zarówno od wielkości tej populacji jak i jej struktury wieku.

Zachorowalności jest miarą tempa pojawienia się nowych przypadków w populacji i jest zdefiniowana jako liczba nowych przypadków danej choroby, która pojawiła się w populacji w określonym czasie. Umieralność jest miarą tempa zgonów pojawiających się w badanej populacji w ustalonym czasie. Jest to miara analogiczna do zapadalności, z tym że zdarzeniem, które jest zliczane jest zgon.

Zachorowalności i umieralności na choroby przewlekłe (do których należą nowotwory złośliwe) zależy w znacznym stopniu od struktury wieku badanej populacji, a struktura wieku w porównywanych populacjach może różnić się w sposób znaczny. Zależność częstości zachorowań i zgonów od wieku ilustrują rysunki (por. rys. 1,10).

Współczynnik „surowy” zachorowalności (umieralności) określa liczbę zachorowań (zgonów) na 100 000 badanej populacji, przy czym miara ta nie uwzględnia struktury wieku populacji. Używa się również cząstkowych współczynników zachorowalności (umieralności) do określenia częstości występowania danego schorzenia w określonej grupie wieku (także wyrażonych na 100 000 populacji w danej grupie wieku). Współczynniki surowe obrazują prędkość pojawienia się nowych przypadków zachorowań i zgonów w określonym momencie w populacji.

Jednym z najważniejszych czynników wpływających na poziom zachorowalności czy umieralności jest wiek. Porównanie między sobą surowych współczynników nie ma sensu, jeśli populacje, których te współczynniki dotyczą, nie mają tej samej struktury wieku. Istnieje kilka metod zapewniających porównywalność

występowania chorób w różnych populacjach (współczynniki cząstkowe, obcięte, skumulowane), wśród których najpowszechniej stosowany jest *standaryzowany wg wieku współczynnik zachorowalności (umieralności)*.

W naszym opracowaniu posługiwaliśmy się także *wskaźnikiem struktury*. Wskaźnik struktury zgonów lub zarejestrowanych zachorowań na nowotwory złośliwe jest ilorazem bezwzględnej liczby zgonów (lub zarejestrowanych zachorowań) na poszczególne nowotwory i całkowitej liczby zgonów (lub zgłoszonych zachorowań) przedstawionych w procentach.

Kompletność Rejestracji

W poniższym biuletynie zamiast terminu „zachorowalność” używa się zwykle terminu „zarejestrowana zachorowalność” aby zwrócić uwagę, że opisywane dane o zachorowalności obciążone są niedorejestrowaniem.

Jako najprostszą miarę kompletności rejestracji nowotworów złośliwych w województwie zachodniopomorskim zastosowano *wskaźnik zachorowania/zgony*, który jest ilorazem liczby nowo zarejestrowanych nowotworów złośliwych ogółem i liczby zgonów z powodu nowotworów złośliwych w tym samym okresie. Jeżeli wskaźnik ten jest mniejszy lub równy 1, jest to zazwyczaj znak sugerujący znacznie zaniżoną rejestrację przypadków. W opracowaniu przedstawiono również *wskaźnik zgony/zachorowania*.

Omówienie

Opis sytuacji epidemiologicznej w Polsce, dotyczący zarówno zachorowalności, jak i umieralności został opublikowany w licznych opracowaniach monograficznych wydanych przez Zakład Epidemiologii i Prewencji Nowotworów w Centrum Onkologii w Warszawie.

Dane o zachorowaniach i zgonach na nowotwory złośliwe w Polsce są dostępne od połowy lat sześćdziesiątych. Dane dotyczące zachorowalności

w wybranych regionach Polski w tym województwie zachodniopomorskim są publikowane przez Zachodniopomorski Rejestr Nowotworów Złośliwych.

Kompletność i jakość rejestracji

Warunkiem prawidłowej oceny stanu zagrożenia nowotworami złośliwymi jest wysoka kompletność rejestracji nowotworów w badanej populacji.

Analiza danych z ostatnich lat wskazuje na coraz lepsze posługiwanie się obowiązującą X Rewizją Międzynarodowej Statystycznej Klasyfikacji Chorób i Problemów Zdrowotnych, chociaż nie oznacza to, że problem z kodowaniem nie występuje. W dalszym ciągu niektóre jednostki zgłaszające przypadki nowotworów do Zachodniopomorskiego Rejestru mają problemy z prawidłowym kodowaniem.

W Polsce na przestrzeni lat obserwuje się znaczącą poprawę kompletności rejestracji nowotworów złośliwych. W początkach lat 80. prof. T. Koszarawski oszacował niedorejestrowanie w Polsce na ok. 30% (Koszarawski i In. 1984). W następnych latach odsetek ten systematycznie obniżał się do 20% w 1990 roku, a następnie do 5% w 1996 roku (Zatoński, Tyczyński 1999). Dane za lata 1997-1998 są niepełne, w tym okresie nastąpiło załamanie statystyki zgonów i zachorowań w Polsce, z powodu akcji protestacyjnej wielu lekarzy nie wypełniało informacji o przyczynie zgonu oraz kart zgłoszenia nowotworu, co doprowadziło do obniżenia jakości rejestracji i w efekcie wiedzy o nowotworach złośliwych w Polsce.

Obliczony dla województwa wskaźnik zachorowania/zgony (Z/Z) w 2019 roku wyniósł 1,49 przy czym dla mężczyzn wynosił 1,32 a dla kobiet 1,70. W 2018 roku wskaźnik Z/Z wyniósł 1,59 (dla kobiet 1,80 a dla mężczyzn 1,42). Wskaźnik Z/Z wykazuje w województwie zachodniopomorskim duże zróżnicowanie w poszczególnych powiatach: od 0,92 w powiecie świdwińskim do 2,50 w m. Świnoujście (Tabela 28, Rysunek 19). W 2019 roku zanotowano niedorejestrowanie w powiecie świdwińskim i białogardzkim. Do powiatów o najwyższej kompletności danych należą: policki (1,94), gryficki (2,13), kamieński (2,12) i m. Świnoujście (2,5). Od lat utrzymuje się znaczna różnica wartości wskaźnika Z/Z między płciami (wyższa wartość w populacji kobiet), co należy tłumaczyć faktem, że w populacji mężczyzn dominuje źle rokujący nowotwór złośliwy płuca (stanowiący 1/3 zachorowań i zgonów).

W 2019 roku w województwie zachodniopomorskim zarejestrowano 3299 zachorowań u mężczyzn i 3773 zachorowań u kobiet na nowotwory złośliwe. Liczby te jednak nie odzwierciedlają rzeczywistej liczby zachorowań w województwie zachodniopomorskim.

Pośrednią miarą jakości danych w Rejestrze może być odsetek zachorowań i zgonów z rozpoznaniem: nowotwór bliżej nieokreślony (C80- BNO).

W 2019 roku w porównaniu do roku poprzedniego w województwie zachodniopomorskim odsetek zachorowań z powodu nowotworu złośliwego bez określenia jego umiejscowienia znacznie się obniżył. W 2018 roku kształtował się u mężczyzn na poziomie 0,2 % i u kobiet na poziomie 0,3%, podobnie jak rok wcześniej (Tabela 3 cont. i Tabela 4 cont.).

Wysoki odsetek zgonów z powodu C80, który nie wpływa korzystnie na jakość danych dotyczących zgonów kształtuje się na poziomie 5,2% w 2019 roku trochę wyżej jak w 2018 roku - 4,5%. U mężczyzn w 2018 roku stanowił on 4,5% o 0,4% więcej niż rok wcześniej, a u kobiet 5,9%, czyli o 0,9% więcej niż w roku poprzednim (Tabela 16 cont. i Tabela 17 cont.). Zadowolające jest to, że w ciągu ostatnich lat można zaobserwować obniżanie się tego odsetka.

Każde rozpoznanie choroby nowotworowej powinno być potwierdzone badaniem histopatologicznym, bo to ono jest podstawą rozpoznania nowotworu oraz miernikiem jakości danych. Rejestrowanie przypadków zachorowań na nowotwory złośliwe bez uzyskania wyników histologicznych niesie ze sobą ryzyko nadmiernej rejestracji poprzez wciągnięcie do spisu zmian łagodnych bądź nowotworowo podobnych. W Polsce w 2019 roku odsetek potwierdzeń histopatologicznych u mężczyzn wynosi 91% (w 2018 91%), a kobiet 92% (w 2018 92%).

Zarejestrowane zachorowania i zgony na nowotwory złośliwe w 2019 roku

W 2019 roku Zachodniopomorski Rejestr Nowotworów otrzymał informacje o 3299 pierwszorazowych zgłoszeniach nowotworów złośliwych dla mężczyzn i 3773 dla kobiet, łącznie 7072 zgłoszeń nowotworów (Tabela 2). Poziom standaryzowanych współczynników zachorowalności u mężczyzn wynosił 211,8/100 000 i 223,4/100 000 u kobiet.

W 2019 roku w województwie zachodniopomorskim wystawiono 2506 świadectw zgonów z powodu nowotworów złośliwych u mężczyzn i 2225 u kobiet, łącznie 4731 aktów zgonu. Na każde 100 000 osób zachodniopomorskiej populacji przypada 155,0 zgonów u mężczyzn i 101,6 zgonów u kobiet.

Nowotwory złośliwe nie są równomiernie rozłożone w populacji - częstość występowania i liczba bezwzględna zarówno w przypadku zachorowań i zgonów jest zależna od wieku. W 2019 roku zarówno u mężczyzn jak i kobiet najczęściej zachorowań notuje się między 65 a 69 rokiem życia (Rysunek 8). Liczba zgonów z powodu nowotworu złośliwego u mężczyzn podobnie jak u kobiet jest najwyższa również między 65 a 69 rokiem życia (Rysunek 17).

Struktura zachorowań i zgonów jest podobna, jednak w przypadku zgonów większy udział mają nowotwory o złym rokowaniu, co szczególnie jest widoczne w populacji kobiet, gdzie nowotwory złośliwe płuca (21,2%) wśród zgonów osiągnęły dużo wyższy poziom niż nowotworów piersi (13,9%) (Tabela 23, Rysunek 12), podczas gdy wśród zachorowań udział nowotworów piersi (25,1%) jest prawie dwukrotnie wyższy niż nowotworów płuca (10,9%) (Tabela 10, Rysunek 3).

Nowotworami złośliwymi najczęściej rejestrowanymi w 2019 roku u mężczyzn były (Tabela 9, Tabela 13, Rysunek 2):

- gruczołu krokowego (C61) (18,6%),
- nowotwory złośliwe płuca (C33-C34) (17,9%),
- skóry (C44) (10,8%),
- pęcherza moczowego (C67) (8,9%),
- jelita grubego (C18-C21) (11,9%),
- nerka (C64) (4,3%),

- żołądka (C16) (3,3%),
- czerniak (C43) (2,3%).

Standaryzowane współczynniki zachorowalności w 2019 roku wynosiły dla nowotworów złośliwych gruczołu krokowego (C61) 37/100000, płuca (C33-C34) 36,9/100000, pęcherza moczowego (C67) 17,7/100000, skóry (C44) 21,2/100000, jelita grubego (C18-C21) 24,5/100000, nerki (C64) 9,4/100000, żołądka (C16) 6,6/100000, czerniaka (C43) 5,2/100000 (Tabela 9, Tabela 9 cont., Tabela 30).

U kobiet w 2019 roku najczęściej rejestrowanymi nowotworami złośliwymi były (Tabela 14, Rysunek 3):

- piersi (C50) (25,1%),
- płuca (C33-C34) (10,9%),
- skóry (C44) (10,8%),
- jelita grubego (C18-C21) (7,3%),
- trzonu macicy (C54) (6,3%),
- jajnika (C56) (5,0%),
- tarczycy (C67) (4,6%),
- szyjki macicy (C53) (2,7%),
- pęcherz moczowy (C67) (2,4%).

Zachorowalność według standaryzowanych współczynników na nowotwory złośliwe piersi (C50) w 2019 roku wynosiła 59,2/100000, płuca (C33-C34) 20,9/100000, skóry (C44) 18/100000, jelita grubego (C18-C21) 19/100000, tarczycy (C73) 15,8/100000, jajnika (C56) 12,1/100000, trzonu macicy (C54) 13,9/100000, szyjki macicy (C53) 7,1/100000 (Tabela 10, Tabela 31).

U mężczyzn największy odsetek zgonów nowotworowych stanowiły zgonu z powodu nowotworów złośliwych (Tabela 26, Rysunek 11):

- płuca (C33-C34) (29,8%),
- jelita grubego (C18-C21) (12,5%),
- gruczołu krokowego (C61) (9,9%),
- pęcherza moczowego (C67) (6,0%),
- żołądka (C16) (5,0%),
- nowotwory złośliwe bez określenia jego umiejscowienia (C80) (4,5%),
- trzustki (C25) (3,7%),
- nerki (C64) (2,6%).

Standaryzowane współczynniki umieralności w 2019 roku wynosiły dla nowotworów złośliwych płuca (C33-C34) 46,2/100000, nowotworów złośliwych jelita grubego (C18-C21) 19,0/100000, gruczołu krokowego (C61) 14,1/100000, nowotworów złośliwych pęcherza moczowego (C67) 8,7/100000, żołądka (C16) 7,6/100000, trzustki (C25) 5,8/100000, nowotworów złośliwych bez określenia jego umiejscowienia (C80) 6,8/100000 i nerki (C64) 4,1/100000 (Tabela 22, Tabela 30).

U kobiet w 2019 roku podobnie jak w roku poprzednim największy odsetek zgonów nowotworowych stanowiły zgony na nowotwory złośliwe (Tabela 27, Rysunek 12):

- płuca (C33-C34) (21,2%),
- piersi (C50) (13,9%),
- jelita grubego (C18-C21) (11,3%),
- jajnika (C56) (5,3%),
- nowotwory złośliwe bez określenia jego umiejscowienia (C80) (5,9%),
- trzustki (C25) (5,3%),
- szyjki macicy (C53) (3,7%).
- żołądka (C16) (3,2%).

Standaryzowane współczynniki umieralności dla kobiet w 2018 roku wynosiły dla nowotworów złośliwych płuca (C33-C34) 21,7/100000, nowotworów złośliwych piersi (C50) 14,6/100000, jelita grubego (C18-C21) 10,0/100000, nowotworów złośliwych jajnika (C56) 5,8/100000, nowotworów złośliwych bez określenia jego umiejscowienia (C80) 5,1/100000, nowotworów złośliwych trzustki (C25) 5,5/100000, szyjki macicy (C53) 4,7/100000 i żołądka (C16) 3,4/100000 (Tabela 23, Tabela 31).

Choroby nowotworowe u dzieci (0-19 lat) w województwie zachodniopomorskim są stosunkowo rzadką przyczyną zachorowania (około 0,5% wszystkich zachorowań nowotworowych) i zgonu (około 0,2% wszystkich zgonów z powodu nowotworu). W skali całego kraju umieralność z tego powodu zmniejsza się od około 40 lat, przy utrzymującym się wzroście zachorowalności, co wskazuje na postęp w leczeniu nowotworów wieku dziecięcego. Struktura zachorowań na nowotwory złośliwe w tej grupie wiekowej zdecydowanie odbiega od obserwowanych w pozostałych grupach.

W województwie zachodniopomorskim w 2019 roku wśród nowotworów wieku dziecięcego najczęściej notowanymi nowotworami złośliwymi były:

- białaczki (C91-C95) (21,1% zachorowań i 25% zgonów w ww. grupie wiekowej),
- mózg (C71) (15,8% zachorowań i 25% zgonów w ww. grupie wiekowej),
- kości i chrząstki stawowe (C40-C41) (18,4% zachorowań i 12,5% zgonów w ww. grupie wiekowej),
- chłoniaki (C82-C85)+C96 (5,3% zachorowań i brak zgonów w ww. grupie wiekowej),
- wątroba (C22) (7,9% zachorowań i brak zgonów w ww. grupie wiekowej),
- tkanki łącznej i innych tkanek miękkich (C49) (7,9% zachorowań i brak zgonów w ww. grupie wiekowej),
- jajnik (C56) (5,3% zachorowań i brak zgonów w ww. grupie wiekowej)

(Tabele:5, 5.cont. , Tabele: 6, 6.cont. , Rysunki 6 i 7).

Wśród młodych dorosłych (20-44 lat) w 2019 roku najczęściej występującym nowotworem u mężczyzn jest:

- nowotwór złośliwy jądra (C62) (26,4% zachorowań i 8,9% zgonów w ww. grupie wiekowej),
- czerniak (C43) (14,0% zachorowań i 6,7% zgonów w ww. grupie wiekowej),
- jelito grube (C18-C21) (8,3% zachorowań i 15,6% zgonów w ww. grupie wiekowej),
- tarczycy (C73) (7,4% zachorowań i brak zgonów w ww. grupie wiekowej),
- skóra (C44) (5,0% zachorowań i brak zgonów w ww. grupie wiekowej),
- nerka (C64) (5,0% zachorowań i brak zgonów w ww. grupie wiekowej),
- mózg (C71) (5,0% zachorowań i 24,2% zgonów w ww. grupie wiekowej),
- Choroba Hodgkina (C81) (5,0% zachorowań i 4,4% zgonów w ww. grupie wiekowej),
- płuca (C33-C34) (2,5% zachorowań i 4,4% zgonów w ww. grupie wiekowej),
- chłoniaki (C82-C85)+C96 (0,8% zachorowań i 2,2% zgonów w ww. grupie wiekowej),
- białaczki (C91-C95) (0,8 zachorowań i 4,4% zgonów w ww. grupie wiekowej)

(Tabele: 5, 5.cont., Tabele: 18, 18.cont, Rysunki 6 i 15).

W populacji młodych kobiet (20-44 lat) w 2019 roku najczęstsze nowotwory to:

- nowotwory złośliwe piersi (C50) (26,9% zachorowań i 25,6% zgonów w ww. grupie wiekowej),

- tarczycy (C73) (19,5% zachorowań i brak zgonów w w/w grupie wiekowej),
- jajnik (C56) (6,7% zachorowań i 7,0% zgonów w ww. grupie wiekowej),
- czerniak skóry (C43) (5,5% zachorowań i brak zgonów w ww. grupie wiekowej),
- trzon macicy (C54) (3,6% zachorowań i brak zgonów w ww. grupie wiekowej),
- szyjki macicy (C53) (3,3% zachorowań i 9,3% zgonów w ww. grupie wiekowej),
- jelito grube (C18-C21) (2,6% zachorowań i 4,7% zgonów w ww. grupie wiekowej),
- skóra (C44) (2,6% zachorowań i 2,3% zgonów w ww. grupie wiekowej),
- Choroba Hodgkina (C81) (0,7% zachorowań i 2,3% w ww. grupie wiekowej),
- białaczki (C91-C95) (0,7% zachorowań i brak zgonów w ww. grupie wiekowej)

(Tabele: 6, 6.cont., Tabele: 19, 19.cont., Rysunki 7 i 16).

W grupie wieku 45-64 lata nowotwory są w Polsce od ponad trzydziestu lat, po chorobach układu krążenia, drugą przyczyną zgonów wśród mężczyzn i pierwszą u kobiet w tym wieku. Wśród mężczyzn w średnim wieku w 2019 roku najczęściej występowały nowotwory złośliwe:

- płuca (C33-C34) (21,0% zachorowań i 36,6% zgonów w ww. grupie wiekowej),
- gruczołu krokowego (C61) (15,2% zachorowań i 3,0% zgonów w ww. grupie wiekowej),
- jelita grubego (C18-C21) (12,2% zachorowań i 9,0% zgonów w ww. grupie wiekowej),
- pęcherza moczowego (C67) (7,7% zachorowań i 3,2% zgonów w ww. grupie wiekowej),
- skóry (C44) (6,6% zachorowań i brak zgonów w ww. grupie wiekowej),
- nerki (C64) (5,8% zachorowań i 2,6% zgonów w ww. grupie wiekowej),
- trzustka (C25) (3,3% zachorowań i 4,7% zgonów w ww. grupie wiekowej),
- żołądka (C16) (3,0% zachorowań i 5,6% zgonów w danej ww. wiekowej),
- krtani (C32) (2,6% zachorowań i 2,7% zgonów w ww. grupie wiekowej),

(Tabele: 5, 5.cont., Tabele: 18, 18.cont, Rysunki 6 i 15).

W populacji kobiet w średnim wieku (45-64 lata) najczęstsze nowotwory w 2019 roku to nowotwory złośliwe:

- piersi (C50) (30,2% zachorowań i 15,6% zgonów w ww. grupie wiekowej),

- płuca (C33-C34) (10,6% zachorowań i 23,1% zgonów w ww. grupie wiekowej),
- trzonu macicy (C54) (8,1% zachorowań i 2,6% zgonów w ww. grupie wiekowej),
- skóry (C44) (6,4% zachorowań i brak zgonów w ww. grupie wiekowej),
- jajnika (C56) (5,9% zachorowań i 7,1% zgonów w ww. grupie wiekowej),
- jelita grubego (C18-C21) (5,7% zachorowań i 7,4% zgonów w ww. grupie wiekowej),
- tarczycy (C73) (5,3% zachorowań i 0,7% zgonów w ww. grupie wiekowej),
- szyjki macicy (C53) (4,7% zachorowań i 6,3% zgonów w ww. grupie wiekowej),

(Tabele: 6, 6.cont., Tabele: 19, 19.cont., Rysunki 7 i 16).

W najstarszej grupie wiekowej (powyżej 65 roku życia) u mężczyzn w 2019 roku najczęściej występowały nowotwory złośliwe:

- gruczołu krokowego (C61) (21,3% zachorowań i 12,9% zgonów w ww. grupie wiekowej),
- płuca (C33-C34) (17,4% zachorowań i 27,8% zgonów w ww. grupie wiekowej),
- nowotwory skóry (C44) (13,1% zachorowań i brak zgonów w ww. grupie wiekowej),
- jelita grubego (C18-C21) (12,1% zachorowań i 13,8% zgonów w ww. grupie wiekowej),
- pęcherza moczowego (C67) (10,0% zachorowań i 7,3% zgonów w ww. grupie wiekowej),
- nerki (C64) (3,7% zachorowań i 2,7% zgonów w ww. grupie wiekowej),
- żołądka (C16) (3,5% zachorowań i 4,8% zgonów w ww. grupie wiekowej),
- czerniak (C43) (1,7% zachorowań i 1,0% zgonów w ww. grupie wiekowej),
- wątroba (C22) (1,6% zachorowań i 2,7% zgonów w ww. grupie wiekowej),
- trzustki (C25) (1,5% zachorowań i 3,2% zgonów w ww. grupie wiekowej),

(Tabele: 5, 5.cont., Tabele: 18, 18.cont., Rysunki 6 i 15).

Wśród kobiet w najstarszej grupie wiekowej (powyżej 65 roku życia) najczęstsze nowotwory w 2019 roku to nowotwory złośliwe:

- piersi (C50) (21,7% zachorowań i 13,1% zgonów w ww. grupie wiekowej),
- skóry (C44) (15,4% zachorowań i 0,2% zgonów w ww. grupie wiekowej),

- płuca (C33-C34) (13,2% zachorowań i 21,1% zgonów w w/w grupie wiekowej),
- jelita grubego (C18-C21) (9,4% zachorowań i 12,7% zgonów w ww. grupie wiekowej),
- trzonu macicy (C54) (5,8% zachorowań i 3,0% zgonów w ww. grupie wiekowej),
- jajnik (C56) (3,9% zachorowań i 4,6% zgonów w ww. grupie wiekowej),
- pęcherz moczowy (C67) (3,0% zachorowań i 2,9% zgonów w ww. grupie wiekowej),
- nerka (C64) (2,7% zachorowań i 1,8% zgonów w ww. grupie wiekowej),
- żołądek (C16) (2,5% zachorowań i 3,3% zgonów w ww. grupie wiekowej),
- trzustka (C25) (2,1% zachorowań i 5,2% zgonów w ww. grupie wiekowej),

(Tabele: 6, 6.cont., Tabele: 19, 19.cont., Rysunki 7 i 16).

Analizując zachorowalność na nowotwory złośliwe według układów narządowych u mężczyzn można wnioskować, że największą zachorowalność na nowotwory w 2019 roku stanowią: nowotwory narządów trawiennych (C15-C26) 21,10%, nowotwory męskich narządów płciowych (C60-C63) 20,13%, nowotwory narządów oddechowych i klatki piersiowej (C30-C39) 20,01%, nowotwory układu moczowego (C64-C68) 13,49%, czerniak i inne nowotwory złośliwe skóry (C43-C44) 13,03% (Tabela 30). U kobiet zachorowanie według narządów przedstawia się następująco: nowotwory piersi (C50) 25,10%, nowotwory żeńskich narządów płciowych (C51-C58) 15,43%, inne nowotwory złośliwe skóry (C43-C44) 13,17%, nowotwory narządów trawiennych (C15-C26) 12,85%, nowotwory narządów oddechowych i klatki piersiowej (C30-C39) 11,48% i nowotwory układu moczowego (C64-C68) 4,88% (Tabela 31).

Natomiast analizując umieralność na nowotwory złośliwe według układów narządowych u mężczyzn można wnioskować, że w 2019 roku największy udział stanowią: nowotwory narządów oddechowych i klatki piersiowej (C30-C39) 31,96%, nowotwory narządów trawiennych (C15-C26) 27,41%, nowotwory męskich narządów płciowych (C60-C63) 10,5%, nowotwory układu moczowego (C64-C68) 9,06%, nowotwory tkanki limfatycznej, krwiotwórczej i tkanek pokrewnych (C81-C96) 5,75% (Tabela 30). U kobiet umieralność według narządów przedstawia się następująco:

nowotwory narządów trawiennych (C15-C26) 25,53%, nowotwory narządów oddechowych i klatki piersiowej (C30-C39) 22,70%, nowotwory piersi (C50) 13,93%, nowotwory żeńskich narządów płciowych (C51-C58) 13,30%, nowotwory niedokładnie określone, wtórne i o nieokreślonym umiejscowieniu (C76-C80) 6,25% (Tabela 31).

Zachorowalność i umieralność oraz współczynniki surowe i standaryzowane według układów narządowych w powiatach przedstawiają Tabele 32 - 43.

Tabela 1.
Populacja województwa zachodniopomorskiego w 2019 roku

GRUPY WIEKU	WOJEWÓDZTWO ZACHODNIOPOMORSKIE				STANDARDOWA POPULACJA ŚWIATA
	MĘŻCZYŹNI		KOBIETY		
	LICZBY	%	LICZBY	%	
OGÓŁEM	825659	100%	872685	100%	100%
00-04	39472	4,8%	37705	4,3%	12,0%
05-09	42355	5,1%	40107	4,6%	10,0%
10-14	44324	5,4%	42466	4,9%	9,0%
15-19	40607	4,9%	38234	4,4%	9,0%
20-24	46882	5,7%	45332	5,2%	8,0%
25-29	56243	6,8%	53746	6,2%	8,0%
30-34	65194	7,9%	62052	7,1%	6,0%
35-39	73391	8,9%	70639	8,1%	6,0%
40-44	68698	8,3%	66701	7,6%	6,0%
45-49	56832	6,9%	55667	6,4%	6,0%
50-54	49128	6,0%	49002	5,6%	5,0%
55-59	54457	6,6%	57067	6,5%	4,0%
60-64	63661	7,7%	71397	8,2%	4,0%
65-69	54382	6,6%	65438	7,5%	3,0%
70-74	33581	4,1%	43263	5,0%	2,0%
75-79	16267	2,0%	25588	2,9%	1,0%
80-84	11582	1,4%	24132	2,8%	0,5%
85+	8603	1,0%	24149	2,8%	0,5%

Rysunek 1.
Surowe współczynniki zachorowalności na nowotwory złośliwe w województwie zachodniopomorskim w 2019 roku



Rysunek 2. Struktura zachorowań na nowotwory złośliwe u mężczyzn w województwie zachodniopomorskim w 2019 roku

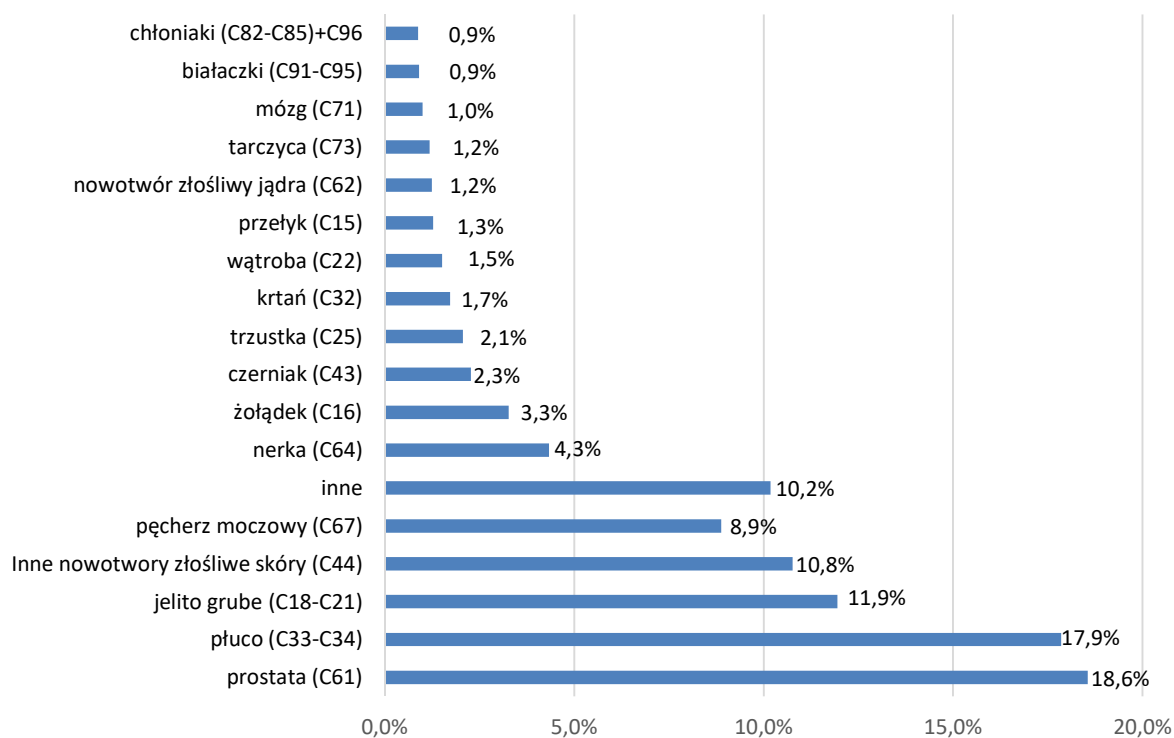

Rysunek 3. Struktura zachorowań na nowotwory złośliwe u kobiet w województwie zachodniopomorskim w 2019 roku



Tabela 2.

Zachorowania na nowotwory złośliwe w województwie zachodniopomorskim w latach 1999 - 2019

mężczyźni				
	liczba bezwzględna	współczynnik surowy	współczynnik standaryzowany	wskaźnik struktury
1999	2478	292,8	258,3	1,19
2000	2284	269,9	237,3	1,07
2001	2702	319,2	270,3	1,27
2002	2890	349,9	287,7	1,26
2003	2931	355,4	281,5	1,35
2004	2969	360,4	283,8	1,26
2005	2432	295,5	229,9	1,12
2006	2338	284,3	212,3	1,01
2007	2493	303,5	223,3	1,08
2008	2345	285,8	204,3	1,00
2009	2438	297,1	210,0	1,06
2010	2720	323,6	223,4	1,12
2011	2586	308,0	205,4	1,10
2012	3276	390,5	250,0	1,36
2013	3078	367,5	231,1	1,24
2014	3321	397,1	240,8	1,33
2015	3562	427,0	253,3	1,37
2016	3419	411,3	236,6	1,35
2017	3204	386,0	215,5	1,25
2018	3627	438,0	223,0	1,42
2019	3299	399,6	211,8	1,32

kobiety				
	liczba bezwzględna	współczynnik surowy	współczynnik standaryzowany	wskaźnik struktury
1999	2458	278,6	194,5	1,65
2000	2478	280,5	196,6	1,60
2001	2759	311,9	214,2	1,74
2002	2945	338,7	223,7	1,76
2003	2887	332,1	213,6	1,68
2004	2774	319,0	195,7	1,52
2005	2518	289,7	180,2	1,41
2006	2507	288,4	176,4	1,43
2007	2614	300,6	186,1	1,39
2008	2646	304,1	185,2	1,43
2009	2660	305,5	181,9	1,45
2010	2917	330,1	193,5	1,55
2011	2897	328,0	187,3	1,50
2012	3401	385,0	218,2	1,68
2013	3367	381,7	209,3	1,70
2014	3690	418,6	225,8	1,85
2015	3841	436,6	228,2	1,83
2016	3669	418,1	216,7	1,78
2017	3489	398,0	206,5	1,69
2018	3858	440,9	238,2	1,80
2019	3773	432,3	223,4	1,70

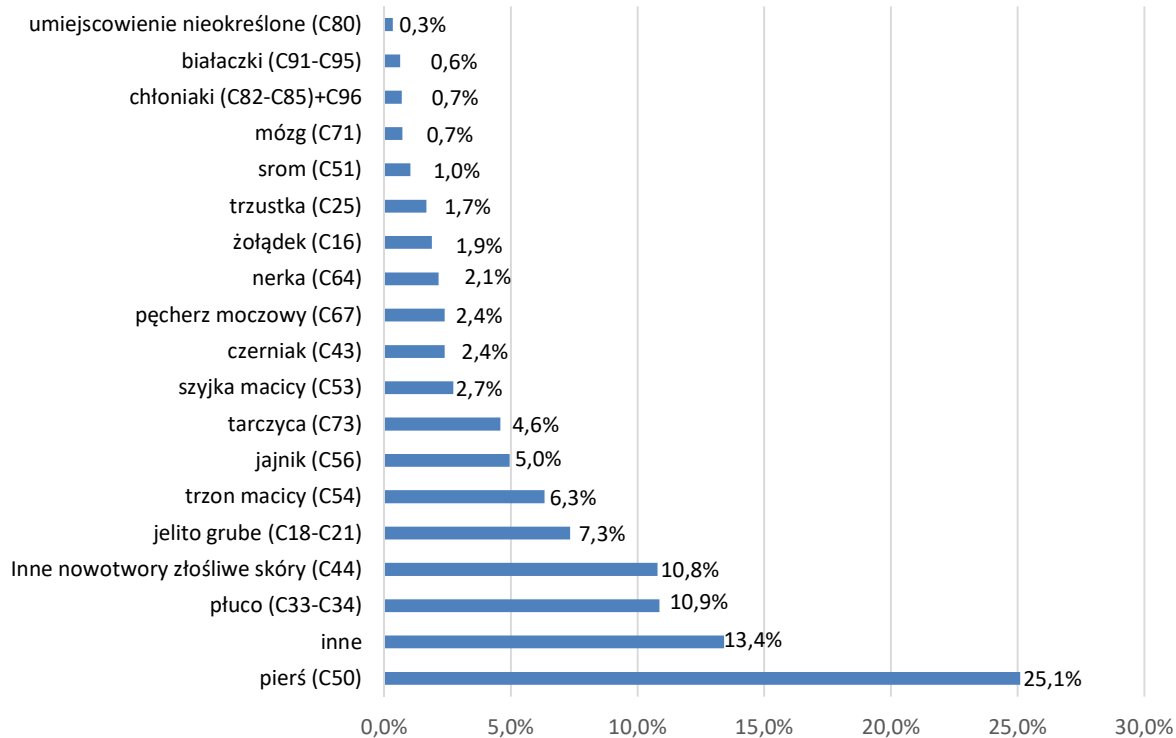
Rysunek 4. Liczba zachorowań na nowotwory złośliwe ogółem w województwie zachodniopomorskim od 1999 roku do 2019 roku

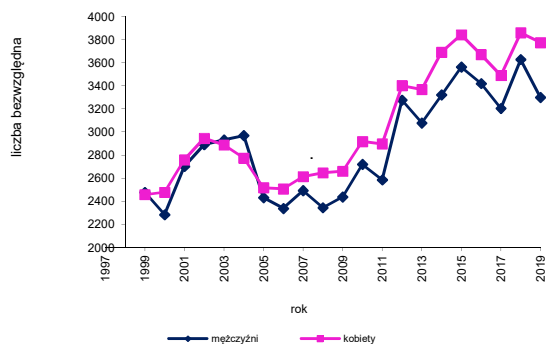

Rysunek 5. Współczynniki standaryzowane zachorowalności na nowotwory złośliwe ogółem w województwie zachodniopomorskim od 1999 roku do 2019 roku



Tabela 3.

Zachorowania na nowotwory złośliwe w województwie zachodniopomorskim w 2019 roku wg umiejscowień u mężczyzn

Nazwa rozpoznania	Liczba	Wsp sur	Wsp std	%
Ogółem	3299	399,6	211,8	
C00 Nowotwory złośliwe wargi	4	0,5	0,2	0,1
C01 Nowotwór złośliwy nasady języka	4	0,5	0,3	0,1
C02 Nowotwór złośliwy innych i nieokreślonych części języka	14	1,7	0,9	0,4
C03 Nowotwór złośliwy dziąsła	1	0,1	0,1	0,0
C04 Nowotwór złośliwy dna jamy ustnej	10	1,2	0,7	0,3
C05 Nowotwór złośliwy podniebienia	2	0,2	0,1	0,1
C06 Nowotwór złośliwy innych i nieokreślonych części jamy ustnej	2	0,2	0,1	0,1
C07 Nowotwór złośliwy ślinianki przyusznej	4	0,5	0,3	0,1
C08 Nowotwór złośliwy innych i nieokreślonych dużych gruczołów ślinowych	6	0,7	0,4	0,2
C09 Nowotwory złośliwe migdałka	16	1,9	1,1	0,5
C10 Nowotwór złośliwy części ustnej gardła (oropharynx)	4	0,5	0,3	0,1
C11 Nowotwór złośliwy części nosowej gardła (nasopharynx)	0	0,0	0,0	0,0
C12 Nowotwór złośliwy zachyłka gruszkowatego	2	0,2	0,1	0,1
C13 Nowotwór złośliwy części kraniowej gardła (hypopharynx)	10	1,2	0,6	0,3
C14 Nowotwór złośliwy o innym i bliżej nieokreślonym umiejscowieniu w obrębie wargi, jamy ustnej i gardła	3	0,4	0,2	0,1
C15 Nowotwór złośliwy przełyku	42	5,1	2,8	1,3
C16 Nowotwór złośliwy żołądka	108	13,1	6,6	3,3
C17 Nowotwór złośliwy jelita cienkiego	8	1,0	0,6	0,2
C18 Nowotwór złośliwy okrężnicy	228	27,6	14,3	6,9
C19 Nowotwór złośliwy zgięcia esiczo-odbytniczego	38	4,6	2,3	1,2
C20 Nowotwór złośliwy odbytnicy	123	14,9	7,6	3,7
C21 Nowotwór złośliwy odbytu i kanału odbytu	5	0,6	0,3	0,2
C22 Nowotwór złośliwy wątroby i przewodów żółciowych wewnątrzwątrobowych	50	6,1	3,7	1,5
C23 Nowotwór złośliwy pęcherzyka żółciowego	11	1,3	0,8	0,3
C24 Nowotwór złośliwy innych i nie określonych części dróg żółciowych	12	1,5	0,8	0,4
C25 Nowotwór złośliwy trzustki	68	8,2	4,7	2,1
C26 Nowotwór złośliwy innych i niedokładnie określonych narządów trawiennych	3	0,4	0,2	0,1
C30 Nowotwór złośliwy jamy nosowej i ucha środkowego	2	0,2	0,2	0,1
C31 Nowotwór złośliwy zatok przynosowych	2	0,2	0,1	0,1
C32 Nowotwór złośliwy krani	57	6,9	3,6	1,7
C33 Nowotwór złośliwy tchawicy	0	0,0	0,0	0,0
C34 Nowotwór złośliwy oskrzela i płuca	589	71,3	36,9	17,9
C37 Nowotwór złośliwy grasicy	0	0,0	0,0	0,0
C38 Nowotwór złośliwy serca, śródpiersia i opłucnej	10	1,2	0,8	0,3
C39 Nowotwór złośliwy innych i niedokładnie określonych części układu oddechowego i narządów klatki piersiowej	0	0,0	0,0	0,0
C40 Nowotwór złośliwy kości i chrząstki stawowej kończyn	6	0,7	1,1	0,2
C41 Nowotwór złośliwy kości i chrząstki stawowej o innym i nieokreślonym umiejscowieniu	2	0,2	0,2	0,1
C43 Czerniak złośliwy skóry	75	9,1	5,2	2,3
C44 Inne nowotwory złośliwe skóry	355	43,0	21,2	10,8
C45 Międybłoniak	15	1,8	1,0	0,5
C46 Mięsak Kaposi'ego	2	0,2	0,1	0,1
C47 Nowotwory złośliwe nerwów obwodowych i autonomicznego układu nerwowego	2	0,2	0,1	0,1
C48 Nowotwór złośliwy przestrzeni zaotrzewnowej i otrzewnej	4	0,5	0,2	0,1
C49 Nowotwory złośliwe tkanki łącznej i innych tkanek miękkich	18	2,2	1,4	0,5
C50 Nowotwór złośliwy sutka	4	0,5	0,2	0,1

Tabela 3. cont.

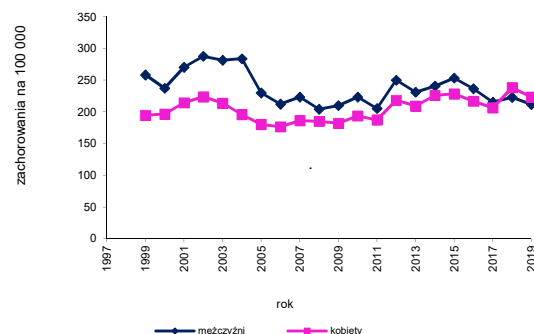
Zachorowania na nowotwory złośliwe w województwie zachodniopomorskim w 2019 roku wg umiejscowień u mężczyzn

Nazwa rozpoznania	Liczba	Wsp sur	Wsp std	%
C60 Nowotwór złośliwy prącia	11	1,3	0,7	0,3
C61 Nowotwór złośliwy gruczołu krokowego	612	74,1	37,0	18,6
C62 Nowotwór złośliwy jądra	41	5,0	4,3	1,2
C63 Nowotwór złośliwy innych i nieokreślonych męskich narządów płciowych	0	0,0	0,0	0,0
C64 Nowotwór złośliwy nerki za wyjątkiem miedniczki nerkowej	143	17,3	9,4	4,3
C65 Nowotwór złośliwy miedniczki nerkowej	3	0,4	0,2	0,1
C66 Nowotwór złośliwy moczowodu	6	0,7	0,3	0,2
C67 Nowotwór złośliwy pęcherza moczowego	293	35,5	17,7	8,9
C68 Nowotwór złośliwy innych i nieokreślonych narządów moczowych	0	0,0	0,0	0,0
C69 Nowotwór złośliwy oka	8	1,0	0,5	0,2
C70 Nowotwór złośliwy opon	2	0,2	0,1	0,1
C71 Nowotwór złośliwy mózgu	33	4,0	3,2	1,0
C72 Nowotwór złośliwy rdzenia kręgowego, nerwów czaszkowych i innych części centralnego systemu nerwowego	1	0,1	0,1	0,0
C73 Nowotwór złośliwy tarczycy	39	4,7	3,2	1,2
C74 Nowotwór złośliwy nadnerczy	0	0,0	0,0	0,0
C75 Nowotwór złośliwy innych gruczołów wydzielania wewnętrznego i struktur pokrewnych	1	0,1	0,1	0,0
C76 Nowotwór złośliwy umiejscowień innych i niedokładnie określonych	5	0,6	0,3	0,2
C77 Wtórne i nieokreślone nowotwory węzłów chłonnych	8	1,0	0,5	0,2
C78 Wtórne nowotwory złośliwe układu oddechowego i trawiennego	22	2,7	1,5	0,7
C79 Wtórny nowotwór złośliwy innych umiejscowień	32	3,9	2,0	1,0
C80 Nowotwór złośliwy bez określenia jego umiejscowienia	5	0,6	0,3	0,2
C81 Choroba Hodgkina	12	1,5	1,0	0,4
C82 Chłoniak nieziarniczny guzkowy (grudkowy)	5	0,6	0,3	0,2
C83 Chłoniaki nieziarnicze rozlane	13	1,6	0,9	0,4
C84 Obwodowy i skórny chłoniak z komórek T	3	0,4	0,2	0,1
C85 Inne i nieokreślone postacie chłoniaków nieziarnicznych	8	1,0	0,5	0,2
C88 Złośliwe choroby immunoproliferacyjne	2	0,2	0,1	0,1
C90 Szpiczak mnogi i nowotwory z komórek plazmatycznych	16	1,9	1,0	0,5
C91 Białaczka limfatyczna	13	1,6	1,0	0,4
C92 Białaczka szpikowa	15	1,8	1,1	0,5
C93 Białaczka monocytowa	2	0,2	0,1	0,1
C94 Inne białaczki określonego rodzaju	0	0,0	0,0	0,0
C95 Białaczka z komórek nieokreślonego rodzaju	0	0,0	0,0	0,0
C96 Inny i nieokreślony nowotwór złośliwy tkanki limfatycznej, krwiotwórczej i tkanek pokrewnych	0	0,0	0,0	0,0
C97 Nowotwory złośliwe niezależnych (pierwotnych) mnogich umiejscowień	0	0,0	0,0	0,0
D00 Rak in situ jamy ustnej, przełyku i żołądka	2	0,2	0,1	0,1
D01 Raki in situ innych i nieokreślonych części narządów trawiennych	3	0,4	0,2	0,1
D02 Rak in situ ucha środkowego i układu oddechowego	2	0,2	0,1	0,1
D03 Czerniak in situ	8	1,0	0,5	0,2
D04 Rak in situ skóry	8	1,0	0,5	0,2
D05 Rak in situ sutka	1	0,1	0,1	0,0
D06 Rak in situ szyjki macicy	0	0,0	0,0	0,0
D07 Rak in situ innych i nieokreślonych narządów płciowych	0	0,0	0,0	0,0
D09 Rak in situ innych i nieokreślonych umiejscowień	0	0,0	0,0	0,0

Tabela 4.

Zachorowania na nowotwory złośliwe w województwie zachodniopomorskim w 2019 roku wg umiejscowień u kobiet

Nazwa rozpoznania	Liczba	Wsp sur	Wsp std	%
Ogółem	3773	432,3	223,4	
C00 Nowotwory złośliwe wargi	2	0,2	0,0	0,1
C01 Nowotwór złośliwy nasady języka	2	0,2	0,0	0,1
C02 Nowotwór złośliwy innych i nieokreślonych części języka	5	0,6	0,2	0,1
C03 Nowotwór złośliwy dziąsła	1	0,1	0,1	0,0
C04 Nowotwór złośliwy dna jamy ustnej	1	0,1	0,1	0,0
C05 Nowotwór złośliwy podniebienia	0	0,0	0,0	0,0
C06 Nowotwór złośliwy innych i nieokreślonych części jamy ustnej	2	0,2	0,1	0,1
C07 Nowotwór złośliwy ślinianki przyusznej	4	0,5	0,1	0,1
C08 Nowotwór złośliwy innych i nieokreślonych dużych gruczołów ślinowych	1	0,1	0,0	0,0
C09 Nowotwory złośliwe migdałka	5	0,6	0,3	0,1
C10 Nowotwór złośliwy części ustnej gardła (oropharynx)	1	0,1	0,1	0,0
C11 Nowotwór złośliwy części nosowej gardła (nasopharynx)	0	0,0	0,0	0,0
C12 Nowotwór złośliwy zachyłka gruszkowatego	0	0,0	0,0	0,0
C13 Nowotwór złośliwy części krtaniowej gardła (hypopharynx)	1	0,1	0,1	0,0
C14 Nowotwór złośliwy o innym i bliżej nieokreślonym umiejscowieniu w obrębie wargi, jamy ustnej i gardła	0	0,0	0,0	0,0
C15 Nowotwór złośliwy przełyku	14	1,6	0,7	0,4
C16 Nowotwór złośliwy żołądka	71	8,1	3,5	1,9
C17 Nowotwór złośliwy jelita cienkiego	7	0,8	0,5	0,2
C18 Nowotwór złośliwy okrężnicy	177	20,3	8,2	4,7
C19 Nowotwór złośliwy zgięcia esiczo-odbytniczego	16	1,8	0,9	0,4
C20 Nowotwór złośliwy odbytnicy	77	8,8	3,8	2,0
C21 Nowotwór złośliwy odbytu i kanału odbytu	7	0,8	0,3	0,2
C22 Nowotwór złośliwy wątroby i przewodów żółciowych wewnątrzwątrobowych	26	3,0	1,2	0,7
C23 Nowotwór złośliwy pęcherzyka żółciowego	13	1,5	0,6	0,3
C24 Nowotwór złośliwy innych i nie określonych części dróg żółciowych	13	1,5	0,6	0,3
C25 Nowotwór złośliwy trzustki	63	7,2	3,2	1,7
C26 Nowotwór złośliwy innych i niedokładnie określonych narządów trawiennych	1	0,1	0,0	0,0
C30 Nowotwór złośliwy jamy nosowej i ucha środkowego	0	0,0	0,0	0,0
C31 Nowotwór złośliwy zatok przynosowych	1	0,1	0,1	0,0
C32 Nowotwór złośliwy krtani	11	1,3	0,5	0,3
C33 Nowotwór złośliwy tchawicy	0	0,0	0,0	0,0
C34 Nowotwór złośliwy oskrzela i płuca	410	47,0	20,9	10,9
C37 Nowotwór złośliwy grasicy	0	0,0	0,0	0,0
C38 Nowotwór złośliwy serca, śródpiersia i opłucnej	10	1,1	0,6	0,3
C39 Nowotwór złośliwy innych i niedokładnie określonych części układu oddechowego i narządów klatki piersiowej	1	0,1	0,0	0,0
C40 Nowotwór złośliwy kości i chrząstki stawowej kończyn	2	0,2	0,2	0,1
C41 Nowotwór złośliwy kości i chrząstki stawowej o innym i nieokreślonym umiejscowieniu	7	0,8	0,8	0,2
C43 Czerniak złośliwy skóry	90	10,3	6,0	2,4
C44 Inne nowotwory złośliwe skóry	407	46,6	18,0	10,8
C45 Mięzybłoniak	6	0,7	0,2	0,2
C46 Mięsak Kaposiego	0	0,0	0,0	0,0
C47 Nowotwory złośliwe nerwów obwodowych i autonomicznego układu nerwowego	1	0,1	0,3	0,0
C48 Nowotwór złośliwy przestrzeni zaotrzewnowej i otrzewnej	6	0,7	0,3	0,2
C49 Nowotwory złośliwe tkanki łącznej i innych tkanek miękkich	26	3,0	2,1	0,7
C50 Nowotwór złośliwy sutka	947	108,5	59,2	25,1

Tabela 4. cont.

Zachorowania na nowotwory złośliwe w województwie zachodniopomorskim w 2019 roku wg umiejscowień u kobiet

Nazwa rozpoznania	Liczba	Wsp sur	Wsp std	%
C51 Nowotwór złośliwy sromu	39	4,5	1,5	1,0
C52 Nowotwór złośliwy pochwy	3	0,3	0,2	0,1
C53 Nowotwór złośliwy szyjki macicy	103	11,8	7,1	2,7
C54 Nowotwór złośliwy trzonu macicy	239	27,4	13,9	6,3
C55 Nowotwór złośliwy nieokreślonej części macicy	1	0,1	0,0	0,0
C56 Nowotwór złośliwy jajnika	187	21,4	12,1	5,0
C57 Nowotwór złośliwy innych i nieokreślonych żeńskich narządów płciowych	8	0,9	0,5	0,2
C58 Nowotwór złośliwy łżyska	2	0,2	0,3	0,1
C60 Nowotwór złośliwy prącia	0	0,0	0,0	0,0
C61 Nowotwór złośliwy gruczołu krokowego	0	0,0	0,0	0,0
C62 Nowotwór złośliwy jądra	0	0,0	0,0	0,0
C63 Nowotwór złośliwy innych i nieokreślonych męskich narządów płciowych	0	0,0	0,0	0,0
C64 Nowotwór złośliwy nerki za wyjątkiem miedniczki nerkowej	81	9,3	4,5	2,1
C65 Nowotwór złośliwy miedniczki nerkowej	4	0,5	0,2	0,1
C66 Nowotwór złośliwy moczowodu	9	1,0	0,4	0,2
C67 Nowotwór złośliwy pęcherza moczowego	90	10,3	4,5	2,4
C68 Nowotwór złośliwy innych i nieokreślonych narządów moczowych	0	0,0	0,0	0,0
C69 Nowotwór złośliwy oka	11	1,3	1,0	0,3
C70 Nowotwór złośliwy opon	0	0,0	0,0	0,0
C71 Nowotwór złośliwy mózgu	27	3,1	1,7	0,7
C72 Nowotwór złośliwy rdzenia kręgowego, nerwów czaszkowych i innych części centralnego systemu nerwowego	1	0,1	0,1	0,0
C73 Nowotwór złośliwy tarczycy	173	19,8	15,8	4,6
C74 Nowotwór złośliwy nadnerczy	2	0,2	0,2	0,1
C75 Nowotwór złośliwy innych gruczołów wydzielania wewnętrznego i struktur pokrewnych	2	0,2	0,1	0,1
C76 Nowotwór złośliwy umiejscowień innych i niedokładnie określonych	5	0,6	0,2	0,1
C77 Wtórne i nieokreślone nowotwory węzłów chłonnych	8	0,9	0,6	0,2
C78 Wtórne nowotwory złośliwe układu oddechowego i trawiennego	31	3,6	1,5	0,8
C79 Wtórny nowotwór złośliwy innych umiejscowień	19	2,2	1,0	0,5
C80 Nowotwór złośliwy bez określenia jego umiejscowienia	13	1,5	0,6	0,3
C81 Choroba Hodgkina	6	0,7	0,7	0,2
C82 Chłoniak niezziarniczy guzkowy (grudkowy)	9	1,0	0,7	0,2
C83 Chłoniaki niezziarnicze rozlane	12	1,4	0,7	0,3
C84 Obwodowy i skórny chłoniak z komórek T	0	0,0	0,0	0,0
C85 Inne i nieokreślone postacie chłoniaków niezziarniczych	4	0,5	0,2	0,1
C88 Złośliwe choroby immunoproliferacyjne	0	0,0	0,0	0,0
C90 Szpiczak mnogi i nowotwory z komórek plazmatycznych	17	1,9	0,8	0,5
C91 Białaczka limfatyczna	5	0,6	0,6	0,1
C92 Białaczka szpikowa	18	2,1	1,9	0,5
C93 Białaczka monocytowa	1	0,1	0,0	0,0
C94 Inne białaczki określonego rodzaju	0	0,0	0,0	0,0
C95 Białaczka z komórek nieokreślonego rodzaju	0	0,0	0,0	0,0
C96 Inny i nieokreślony nowotwór złośliwy tkanki limfatycznej, krwiotwórczej i tkanek pokrewnych	1	0,1	0,0	0,0
C97 Nowotwory złośliwe niezależnych (pierwotnych) mnogich umiejscowień	0	0,0	0,0	0,0
D00 Rak in situ jamy ustnej, przełyku i żołądka	0	0,0	0,0	0,0
D01 Raki in situ innych i nieokreślonych części narządów trawiennych	3	0,3	0,1	0,1
D02 Rak in situ ucha środkowego i układu oddechowego	1	0,1	0,0	0,0
D03 Czerniak in situ	24	2,8	1,6	0,6
D04 Rak in situ skóry	20	2,3	0,7	0,5
D05 Rak in situ sutka	76	8,7	5,1	2,0
D06 Rak in situ szyjki macicy	76	8,7	7,6	2,0
D07 Rak in situ innych i nieokreślonych narządów płciowych	7	0,8	0,5	0,2
D09 Rak in situ innych i nieokreślonych umiejscowień	0	0,0	0,0	0,0

Tabela 5.
Liczba zachorowań na nowotwory złośliwe w województwie zachodniopomorskim w 2019 roku wg umiejscowienia i grupy wieku - mężczyźni

ICD 10	Razem	00-04	05-09	10-14	15-19	20-24	25-29	30-34	35-39	40-44	45-49	50-54	55-59	60-64	65-69	70-74	75-79	80-84	85+
Ogółem	3299	5	3	7	3	9	9	18	36	49	78	126	249	553	761	666	355	226	146
C00	4	0	0	0	0	0	0	0	0	0	0	0	0	2	1	0	1	0	0
C01	4	0	0	0	0	0	0	0	0	0	0	1	0	3	0	0	0	0	0
C02	14	0	0	0	0	0	0	0	0	0	0	1	2	2	6	1	1	0	1
C03	1	0	0	0	0	0	0	0	0	0	0	0	1	0	0	0	0	0	0
C04	10	0	0	0	0	0	0	0	1	1	0	0	3	0	5	0	0	0	0
C05	2	0	0	0	0	0	0	0	0	0	0	0	0	1	1	0	0	0	0
C06	2	0	0	0	0	0	0	0	0	0	0	0	0	1	1	0	0	0	0
C07	4	0	0	0	0	0	0	0	0	1	0	0	0	0	1	1	1	1	0
C08	6	0	0	0	0	0	0	0	0	0	0	1	0	0	2	1	0	2	0
C09	16	0	0	0	0	0	0	0	0	0	2	1	4	3	4	2	0	0	0
C10	4	0	0	0	0	0	0	0	0	0	0	1	1	0	0	1	1	0	0
C11	0	0	0	0	0	0	0	0	0	0	0	0	0	0	0	0	0	0	0
C12	2	0	0	0	0	0	0	0	0	0	0	0	0	1	0	0	0	0	1
C13	10	0	0	0	0	0	0	0	0	0	0	0	3	1	3	3	0	0	0
C14	3	0	0	0	0	0	0	0	0	0	0	0	0	0	3	0	0	0	0
C15	42	0	0	0	0	0	0	0	0	2	4	3	6	11	9	4	1	2	2
C16	108	0	0	0	0	0	0	0	0	3	0	4	11	15	25	24	14	10	2
C17	8	0	0	0	0	0	0	1	0	0	2	0	2	3	0	0	0	0	0
C18	228	0	0	0	0	1	0	5	3	3	9	16	36	50	47	28	15	15	15
C19	38	0	0	0	0	0	0	0	0	1	1	5	6	9	5	2	8	1	1
C20	123	0	0	0	0	0	0	1	0	3	4	8	29	32	30	7	5	4	4
C21	5	0	0	0	0	0	0	0	0	1	0	0	1	1	1	0	1	0	0
C22	50	3	0	0	0	0	0	0	0	0	1	3	8	17	8	6	2	2	2
C23	11	0	0	0	0	0	0	0	1	1	1	1	0	1	4	0	1	1	1
C24	12	0	0	0	0	0	0	0	0	1	0	1	1	3	2	1	1	2	0
C25	68	0	0	0	0	1	0	2	0	0	4	4	10	15	18	8	4	2	0
C26	3	0	0	0	0	0	0	0	0	0	0	0	0	1	0	0	2	0	0
C30	2	0	0	0	0	0	0	0	0	0	1	0	1	0	0	0	0	0	0
C31	2	0	0	0	0	0	0	1	0	0	0	0	0	1	0	0	0	0	0
C32	57	0	0	0	0	0	0	0	1	0	0	3	8	15	15	6	3	3	3
C33	0	0	0	0	0	0	0	0	0	0	0	0	0	0	0	0	0	0	0
C34	589	0	0	0	0	0	0	0	3	7	31	55	118	156	120	59	31	9	9
C37	0	0	0	0	0	0	0	0	0	0	0	0	0	0	0	0	0	0	0
C38	10	0	0	0	0	1	0	0	0	0	1	0	3	4	1	0	0	0	0
C39	0	0	0	0	0	0	0	0	0	0	0	0	0	0	0	0	0	0	0
C40	6	0	1	2	2	0	0	0	0	0	0	0	0	0	1	0	0	0	0
C41	2	0	0	0	0	0	0	0	0	1	0	0	1	0	0	0	0	0	0
C43	75	0	0	0	0	0	0	2	7	8	6	2	7	7	7	12	8	8	1
C44	355	0	0	0	0	0	0	0	1	5	4	12	17	33	53	67	57	57	49
C45	15	0	0	0	0	0	0	0	0	0	2	0	0	2	6	3	2	0	0
C46	2	0	0	0	0	0	0	0	0	0	0	1	0	0	1	0	0	0	0
C47	2	0	0	0	0	0	0	0	0	0	0	0	0	1	1	0	0	0	0
C48	4	0	0	0	0	0	0	0	0	0	0	1	1	1	0	0	1	0	0
C49	18	0	0	0	0	0	1	0	2	0	3	3	0	2	2	3	0	1	1
C50	4	0	0	0	0	0	0	0	0	0	0	0	1	1	0	1	1	0	0
C51	0	0	0	0	0	0	0	0	0	0	0	0	0	0	0	0	0	0	0
C52	0	0	0	0	0	0	0	0	0	0	0	0	0	0	0	0	0	0	0
C53	0	0	0	0	0	0	0	0	0	0	0	0	0	0	0	0	0	0	0
C54	0	0	0	0	0	0	0	0	0	0	0	0	0	0	0	0	0	0	0
C55	0	0	0	0	0	0	0	0	0	0	0	0	0	0	0	0	0	0	0
C56	0	0	0	0	0	0	0	0	0	0	0	0	0	0	0	0	0	0	0
C57	0	0	0	0	0	0	0	0	0	0	0	0	0	0	0	0	0	0	0
C58	0	0	0	0	0	0	0	0	0	0	0	0	0	0	0	0	0	0	0

Tabela 5. cont.
Liczba zachorowań na nowotwory złośliwe w województwie zachodniopomorskim w 2019 roku wg umiejscowienia i grupy wieku - mężczyźni

ICD 10	Razem	00-04	05-09	10-14	15-19	20-24	25-29	30-34	35-39	40-44	45-49	50-54	55-59	60-64	65-69	70-74	75-79	80-84	85+
C60	11	0	0	0	0	0	0	0	0	0	1	0	1	2	1	2	0	1	3
C61	612	0	0	0	0	0	0	0	0	1	6	14	30	103	161	165	82	30	20
C62	41	0	0	1	0	5	3	8	10	6	4	2	1	1	0	0	0	0	0
C63	0	0	0	0	0	0	0	0	0	0	0	0	0	0	0	0	0	0	0
C64	143	0	0	0	0	0	1	0	2	3	8	6	13	31	36	26	12	3	2
C65	3	0	0	0	0	0	0	0	0	0	0	0	1	0	1	0	0	0	1
C66	6	0	0	0	0	0	0	0	0	0	0	0	0	3	2	0	1	0	0
C67	293	0	0	0	0	0	0	0	0	4	8	15	50	66	71	34	25	20	20
C68	0	0	0	0	0	0	0	0	0	0	0	0	0	0	0	0	0	0	0
C69	8	0	0	0	0	0	0	0	1	0	1	0	0	2	3	1	0	0	0
C70	2	0	0	0	0	0	0	0	0	0	0	0	0	1	1	0	0	0	0
C71	33	2	1	2	0	0	1	1	2	2	2	0	3	3	8	3	1	0	2
C72	1	0	0	0	0	0	0	0	0	0	0	0	1	0	0	0	0	0	0
C73	39	0	0	0	0	1	1	2	2	3	4	5	5	10	3	1	2	0	0
C74	0	0	0	0	0	0	0	0	0	0	0	0	0	0	0	0	0	0	0
C75	1	0	0	0	0	0	0	0	0	0	0	0	0	0	0	0	1	0	0
C76	5	0	0	0	0	0	0	0	0	1	0	0	2	0	1	1	0	0	0
C77	8	0	0	0	0	0	0	0	0	0	0	0	1	4	2	1	0	0	0
C78	22	0	0	0	0	1	0	0	0	0	1	3	3	5	2	5	1	1	1
C79	32	0	0	0	0	0	0	0	1	1	1	1	7	6	8	3	2	1	1
C80	5	0	0	0	0	0	0	0	0	0	0	0	1	2	1	0	1	0	0
C81	12	0	0	1	0	0	0	2	0	2	1	0	1	0	3	1	0	0	1
C82	5	0	0	0	0	0	0	0	0	0	1	0	0	2	2	0	0	0	0
C83	13	0	0	1	0	0	0	0	0	0	1	1	2	5	1	1	1	0	0
C84	3	0	0	0	0	0	0	0	1	0	0	0	0	0	1	0	1	0	0
C85	8	0	0	0	0	0	0	0	0	0	1	0	2	0	1	3	1	0	0
C88	2	0	0	0	0	0	0	0	0	0	0	0	0	0	0	0	1	1	1
C90	16	0	0	0	0	0	1	0	0	1	0	1	2	4	1	3	3	0	0
C91	13	0	1	0	0	0	0	0	0	0	1	0	0	2	3	4	1	1	0
C92	15	0	0	0	1	0	0	0	0	1	0	1	0	3	2	4	1	2	0
C93	2	0	0	0	0	0	0	0	0	0	0	0	0	0	1	1	0	0	0
C94	0	0	0	0	0	0	0	0	0	0	0	0	0	0	0	0	0	0	0
C95	0	0	0	0	0	0	0	0	0	0	0	0	0	0	0	0	0	0	0
C96	0	0	0	0	0	0	0	0	0	0	0	0	0	0	0	0	0	0	0
C97	0	0	0	0	0	0	0	0	0	0	0	0	0	0	0	0	0	0	0
D00	2	0	0	0	0	0	0	0	0	0	0	0	0	0	1	1	0	0	0
D01	3	0	0	0	0	0	0	0	0	0	0	0	0	1	1	0	1	0	0
D02	2	0																	

Tabela 9.

Nowotwory złośliwe w województwie zachodniopomorskim u mężczyzn w 2019 roku wg standaryzowanych współczynników zachorowań

Nazwa rozpoznania	Liczba	Wsp sur	Wsp std	%
Ogółem	3299	399,6	211,8	
C61 Nowotwór złośliwy gruczołu krokowego	612	74,1	37,0	18,6
C34 Nowotwór złośliwy oskrzela i płuca	589	71,3	36,9	17,9
C44 Inne nowotwory złośliwe skóry	355	43,0	21,2	10,8
C67 Nowotwór złośliwy pęcherza moczowego	293	35,5	17,7	8,9
C18 Nowotwór złośliwy okrężnicy	228	27,6	14,3	6,9
C64 Nowotwór złośliwy nerki za wyjątkiem miedniczki nerkowej	143	17,3	9,4	4,3
C20 Nowotwór złośliwy odbytnicy	123	14,9	7,6	3,7
C16 Nowotwór złośliwy żołądka	108	13,1	6,6	3,3
C43 Czerniak złośliwy skóry	75	9,1	5,2	2,3
C25 Nowotwór złośliwy trzustki	68	8,2	4,7	2,1
C62 Nowotwór złośliwy jądra	41	5,0	4,3	1,2
C22 Nowotwór złośliwy wątroby i przewodów żółciowych wewnątrzwątrobowych	50	6,1	3,7	1,5
C32 Nowotwór złośliwy krtani	57	6,9	3,6	1,7
C71 Nowotwór złośliwy mózgu	33	4,0	3,2	1,0
C73 Nowotwór złośliwy tarczycy	39	4,7	3,2	1,2
C15 Nowotwór złośliwy przełyku	42	5,1	2,8	1,3
C19 Nowotwór złośliwy zgięcia esiczo-odbytniczego	38	4,6	2,3	1,2
C79 Wtórny nowotwór złośliwy innych umiejscowień	32	3,9	2,0	1,0
C78 Wtórne nowotwory złośliwe układu oddechowego i trawiennego	22	2,7	1,5	0,7
C49 Nowotwory złośliwe tkanki łącznej i innych tkanek miękkich	18	2,2	1,4	0,5
C40 Nowotwór złośliwy kości i chrząstki stawowej kończyn	6	0,7	1,1	0,2
C09 Nowotwory złośliwe migdałka	16	1,9	1,1	0,5
C92 Białaczka szpikowa	15	1,8	1,1	0,5
C81 Choroba Hodgkina	12	1,5	1,0	0,4
C90 Szpiczak mnogi i nowotwory z komórek plazmatycznych	16	1,9	1,0	0,5
C91 Białaczka limfatyczna	13	1,6	1,0	0,4
C45 Międzybłoniak	15	1,8	1,0	0,5
C83 Chłoniaki niezłośliwe rozlane	13	1,6	0,9	0,4
C02 Nowotwór złośliwy innych i nieokreślonych części języka	14	1,7	0,9	0,4
C38 Nowotwór złośliwy serca, śródpiersia i opłucnej	10	1,2	0,8	0,3
C24 Nowotwór złośliwy innych i nie określonych części dróg żółciowych	12	1,5	0,8	0,4
C23 Nowotwór złośliwy pęcherzyka żółciowego	11	1,3	0,8	0,3
C60 Nowotwór złośliwy prącia	11	1,3	0,7	0,3
C04 Nowotwór złośliwy dna jamy ustnej	10	1,2	0,7	0,3
C17 Nowotwór złośliwy jelita cienkiego	8	1,0	0,6	0,2
C13 Nowotwór złośliwy części krtaniowej gardła (hypopharynx)	10	1,2	0,6	0,3
C85 Inne i nieokreślone postacie chłoniaków niezłośliwych	8	1,0	0,5	0,2
C69 Nowotwór złośliwy oka	8	1,0	0,5	0,2
D03 Czerniak in situ	8	1,0	0,5	0,2
C77 Wtórne i nieokreślone nowotwory węzłów chłonnych	8	1,0	0,5	0,2
D04 Rak in situ skóry	8	1,0	0,5	0,2
C08 Nowotwór złośliwy innych i nieokreślonych dużych gruczołów ślinowych	6	0,7	0,4	0,2
C76 Nowotwór złośliwy umiejscowień innych i niedokładnie określonych	5	0,6	0,3	0,2
C82 Chłoniak niezłośliwy guzkowy (grudkowy)	5	0,6	0,3	0,2

Tabela 9. cont.

Nowotwory złośliwe w województwie zachodniopomorskim u mężczyzn w 2019 roku wg standaryzowanych współczynników zachorowań

	Nazwa rozpoznania	Liczba	Wsp sur	Wsp std	%
C66	Nowotwór złośliwy moczowodu	6	0,7	0,3	0,2
C21	Nowotwór złośliwy odbytu i kanału odbytu	5	0,6	0,3	0,2
C10	Nowotwór złośliwy części ustnej gardła (oropharynx)	4	0,5	0,3	0,1
C01	Nowotwór złośliwy nasady języka	4	0,5	0,3	0,1
C80	Nowotwór złośliwy bez określenia jego umiejscowienia	5	0,6	0,3	0,2
C07	Nowotwór złośliwy ślinianki przyusznej	4	0,5	0,3	0,1
C00	Nowotwory złośliwe wargi	4	0,5	0,2	0,1
C48	Nowotwór złośliwy przestrzeni zaotrzewnowej i otrzewnej	4	0,5	0,2	0,1
C50	Nowotwór złośliwy sutka	4	0,5	0,2	0,1
C84	Obwodowy i skórny chłoniak z komórek T	3	0,4	0,2	0,1
C65	Nowotwór złośliwy miedniczki nerkowej	3	0,4	0,2	0,1
C26	Nowotwór złośliwy innych i niedokładnie określonych narządów trawiennych	3	0,4	0,2	0,1
D01	Raki in situ innych i nieokreślonych części narządów trawiennych	3	0,4	0,2	0,1
C41	Nowotwór złośliwy kości i chrząstki stawowej o innym i nieokreślonym	2	0,2	0,2	0,1
C14	Nowotwór złośliwy o innym i bliżej nieokreślonym umiejscowieniu w obrębie wargi, jamy ustnej i gardła	3	0,4	0,2	0,1
C30	Nowotwór złośliwy jamy nosowej i ucha środkowego	2	0,2	0,2	0,1
C31	Nowotwór złośliwy zatok przynosowych	2	0,2	0,1	0,1
C46	Mięsak Kaposi'ego	2	0,2	0,1	0,1
C05	Nowotwór złośliwy podniebienia	2	0,2	0,1	0,1
C06	Nowotwór złośliwy innych i nieokreślonych części jamy ustnej	2	0,2	0,1	0,1
C70	Nowotwór złośliwy opon	2	0,2	0,1	0,1
D02	Rak in situ ucha środkowego i układu oddechowego	2	0,2	0,1	0,1
C47	Nowotwory złośliwe nerwów obwodowych i autonomicznego układu nerwowego	2	0,2	0,1	0,1
C93	Białaczka monocytowa	2	0,2	0,1	0,1
D00	Rak in situ jamy ustnej, przełyku i żołądka	2	0,2	0,1	0,1
C12	Nowotwór złośliwy zachyłka gruszkowatego	2	0,2	0,1	0,1
C88	Złośliwe choroby immunoproliferacyjne	2	0,2	0,1	0,1
C03	Nowotwór złośliwy dziąsła	1	0,1	0,1	0,0
C72	Nowotwór złośliwy rdzenia kręgowego, nerwów czaszkowych i innych części centralnego systemu nerwowego	1	0,1	0,1	0,0
C75	Nowotwór złośliwy innych gruczołów wydzielania wewnętrznego i struktur	1	0,1	0,1	0,0
D05	Rak in situ sutka	1	0,1	0,1	0,0
C11	Nowotwór złośliwy części nosowej gardła (nasopharynx)	0	0,0	0,0	0,0
C33	Nowotwór złośliwy tchawicy	0	0	0	0,0
C37	Nowotwór złośliwy grasicy	0	0	0	0,0
C39	Nowotwór złośliwy innych i niedokładnie określonych części układu oddechowego i narządów klatki piersiowej	0	0	0	0,0
C63	Nowotwór złośliwy innych i nieokreślonych męskich narządów płciowych	0	0	0	0,0
C68	Nowotwór złośliwy innych i nieokreślonych narządów moczowych	0	0	0	0,0
C74	Nowotwór złośliwy nadnerczy	0	0	0	0,0
C94	Inne białaczki określonego rodzaju	0	0	0	0,0
C95	Białaczka z komórek nieokreślonego rodzaju	0	0	0	0,0
C96	Inny i nieokreślony nowotwór złośliwy tkanki limfatycznej, krwiotwórczej i tkanek pokrewnych	0	0	0	0,0
C97	Nowotwory złośliwe niezależnych (pierwotnych) mnogich umiejscowień	0	0	0	0,0
D06	Rak in situ szyjki macicy	0	0	0	0,0
D07	Rak in situ innych i nieokreślonych narządów płciowych	0	0	0	0,0
D09	Rak in situ innych i nieokreślonych umiejscowień	0	0	0	0,0

Tabela 10.

Nowotwory złośliwe w województwie zachodniopomorskim u kobiet w 2019 roku wg standaryzowanych współczynników zachorowań

Nazwa rozpoznania	Liczebność i wskaźniki			
	Ogółem	Wsp sur	Wsp std	%
C50 Nowotwór złośliwy sutka	947	108,5	59,2	25,1
C34 Nowotwór złośliwy oskrzela i płuca	410	47,0	20,9	10,9
C44 Inne nowotwory złośliwe skóry	407	46,6	18,0	10,8
C73 Nowotwór złośliwy tarczycy	173	19,8	15,8	4,6
C54 Nowotwór złośliwy trzonu macicy	239	27,4	13,9	6,3
C56 Nowotwór złośliwy jajnika	187	21,4	12,1	5,0
C18 Nowotwór złośliwy okrężnicy	177	20,3	8,2	4,7
D06 Rak in situ szyjki macicy	76	8,7	7,6	2,0
C53 Nowotwór złośliwy szyjki macicy	103	11,8	7,1	2,7
C43 Czerniak złośliwy skóry	90	10,3	6,0	2,4
D05 Rak in situ sutka	76	8,7	5,1	2,0
C64 Nowotwór złośliwy nerki za wyjątkiem miedniczki nerkowej	81	9,3	4,5	2,1
C67 Nowotwór złośliwy pęcherza moczowego	90	10,3	4,5	2,4
C20 Nowotwór złośliwy odbytnicy	77	8,8	3,8	2,0
C16 Nowotwór złośliwy żołądka	71	8,1	3,5	1,9
C25 Nowotwór złośliwy trzustki	63	7,2	3,2	1,7
C49 Nowotwory złośliwe tkanki łącznej i innych tkanek miękkich	26	3,0	2,1	0,7
C92 Białaczka szpikowa	18	2,1	1,9	0,5
C71 Nowotwór złośliwy mózgu	27	3,1	1,7	0,7
D03 Czerniak in situ	24	2,8	1,6	0,6
C51 Nowotwór złośliwy sromu	39	4,5	1,5	1,0
C78 Wtórne nowotwory złośliwe układu oddechowego i trawiennego	31	3,6	1,5	0,8
C22 Nowotwór złośliwy wątroby i przewodów żółciowych wewnątrzwątrobowych	26	3,0	1,2	0,7
C79 Wtórny nowotwór złośliwy innych umiejscowień	19	2,2	1,0	0,5
C69 Nowotwór złośliwy oka	11	1,3	1,0	0,3
C19 Nowotwór złośliwy zgięcia esiczo-odbytniczego	16	1,8	0,9	0,4
C41 Nowotwór złośliwy kości i chrząstki stawowej o innym i nieokreślonym umiejscowieniu	7	0,8	0,8	0,2
C90 Szpiczak mnogi i nowotwory z komórek plazmatycznych	17	1,9	0,8	0,5
C81 Choroba Hodgkina	6	0,7	0,7	0,2
C15 Nowotwór złośliwy przelyku	14	1,6	0,7	0,4
D04 Rak in situ skóry	20	2,3	0,7	0,5
C82 Chłoniak nieziarniczy guzkowy (grudkowy)	9	1,0	0,7	0,2
C83 Chłoniaki nieziarnicze rozlane	12	1,4	0,7	0,3
C80 Nowotwór złośliwy bez określenia jego umiejscowienia	13	1,5	0,6	0,3
C24 Nowotwór złośliwy innych i nie określonych części dróg żółciowych	13	1,5	0,6	0,3
C38 Nowotwór złośliwy serca, śródpiersia i opłucnej	10	1,1	0,6	0,3
C91 Białaczka limfatyczna	5	0,6	0,6	0,1
C77 Wtórne i nieokreślone nowotwory węzłów chłonnych	8	0,9	0,6	0,2
C23 Nowotwór złośliwy pęcherzyka żółciowego	13	1,5	0,6	0,3
C32 Nowotwór złośliwy krtani	11	1,3	0,5	0,3
C17 Nowotwór złośliwy jelita cienkiego	7	0,8	0,5	0,2
D07 Rak in situ innych i nieokreślonych narządów płciowych	7	0,8	0,5	0,2
C57 Nowotwór złośliwy innych i nieokreślonych żeńskich narządów płciowych	8	0,9	0,5	0,2
C66 Nowotwór złośliwy moczowodu	9	1,0	0,4	0,2
C48 Nowotwór złośliwy przestrzeni zaotrzewnowej i otrzewnej	6	0,7	0,3	0,2
C47 Nowotwory złośliwe nerwów obwodowych i autonomicznego układu nerwowego	1	0,1	0,3	0,0
C09 Nowotwory złośliwe migdałka	5	0,6	0,3	0,1
C21 Nowotwór złośliwy odbytu i kanału odbytu	7	0,8	0,3	0,2

Tabela 10. cont.

Nowotwory złośliwe w województwie zachodniopomorskim u kobiet w 2019 roku wg standaryzowanych współczynników zachorowań

	Nazwa rozpoznania	Liczba	Wsp sur	Wsp std	%
C58	Nowotwór złośliwy łozyska	2	0,2	0,3	0,05
C52	Nowotwór złośliwy pochwy	3	0,3	0,2	0,08
C45	Międzybłoniak	6	0,7	0,2	0,16
C85	Inne i nieokreślone postacie chłoniaków nieziarnicznych	4	0,5	0,2	0,11
C02	Nowotwór złośliwy innych i nieokreślonych części języka	5	0,6	0,2	0,13
C40	Nowotwór złośliwy kości i chrząstki stawowej kończyn	2	0,2	0,2	0,05
C74	Nowotwór złośliwy nadnerczy	2	0,2	0,2	0,05
C76	Nowotwór złośliwy umiejscowień innych i niedokładnie określonych	5	0,6	0,2	0,13
C65	Nowotwór złośliwy miedniczki nerkowej	4	0,5	0,2	0,11
C07	Nowotwór złośliwy ślinianki przyusznej	4	0,5	0,1	0,11
D01	Raki in situ innych i nieokreślonych części narządów trawiennych	3	0,3	0,1	0,08
C10	Nowotwór złośliwy części ustnej gardła (oropharynx)	1	0,1	0,1	0,03
C31	Nowotwór złośliwy zatok przynosowych	1	0,1	0,1	0,03
C06	Nowotwór złośliwy innych i nieokreślonych części jamy ustnej	2	0,2	0,1	0,05
C03	Nowotwór złośliwy dziąsła	1	0,1	0,1	0,03
C72	Nowotwór złośliwy rdzenia kręgowego, nerwów czaszkowych i innych części centralnego systemu nerwowego	1	0,1	0,1	0,03
C75	Nowotwór złośliwy innych gruczołów wydzielania wewnętrznego i struktur pokrewnych	2	0,2	0,1	0,05
C04	Nowotwór złośliwy dna jamy ustnej	1	0,1	0,1	0,03
C13	Nowotwór złośliwy części kraniowej gardła (hypopharynx)	1	0,1	0,1	0,03
C08	Nowotwór złośliwy innych i nieokreślonych dużych gruczołów ślinowych	1	0,1	0,0	0,03
C39	Nowotwór złośliwy innych i niedokładnie określonych części układu oddechowego i	1	0,1	0,0	0,03
C93	Białaczka monocytowa	1	0,1	0,0	0,03
C96	Inny i nieokreślony nowotwór złośliwy tkanki limfatycznej, krwiotwórczej i tkanek pokrewnych	1	0,1	0,0	0,03
D02	Rak in situ ucha środkowego i układu oddechowego	1	0,1	0,0	0,03
C00	Nowotwory złośliwe wargi	2	0,2	0,0	0,05
C01	Nowotwór złośliwy nasady języka	2	0,2	0,0	0,05
C26	Nowotwór złośliwy innych i niedokładnie określonych narządów trawiennych	1	0,1	0,0	0,03
C55	Nowotwór złośliwy nieokreślonej części macicy	1	0,1	0,0	0,03
C05	Nowotwór złośliwy podniebienia	0	0,0	0,0	0,00
C11	Nowotwór złośliwy części nosowej gardła (nasopharynx)	0	0,0	0,0	0,00
C12	Nowotwór złośliwy zachyłka gruszkowatego	0	0,0	0,0	0,00
C14	Nowotwór złośliwy o innym i bliżej nieokreślonym umiejscowieniu w obrębie wargi, jamy ustnej i gardła	0	0,0	0,0	0,00
C30	Nowotwór złośliwy jamy nosowej i ucha środkowego	0	0,0	0,0	0,00
C33	Nowotwór złośliwy tchawicy	0	0,0	0,0	0,00
C37	Nowotwór złośliwy grasicy	0	0,0	0,0	0,00
C46	Mięsak Kaposi'ego	0	0,0	0,0	0,00
C60	Nowotwór złośliwy prącia	0	0,0	0,0	0,00
C61	Nowotwór złośliwy gruczołu krokowego	0	0,0	0,0	0,00
C62	Nowotwór złośliwy jądra	0	0,0	0,0	0,00
C63	Nowotwór złośliwy innych i nieokreślonych męskich narządów płciowych	0	0,0	0,0	0,00
C68	Nowotwór złośliwy innych i nieokreślonych narządów moczowych	0	0,0	0,0	0,00
C70	Nowotwór złośliwy opon	0	0,0	0,0	0,00
C84	Obwodowy i skórny chłoniak z komórek T	0	0,0	0,0	0,00
C88	Złośliwe choroby immunoproliferacyjne	0	0,0	0,0	0,00
C94	Inne białaczki określonego rodzaju	0	0,0	0,0	0,00
C95	Białaczka z komórek nieokreślonego rodzaju	0	0,0	0,0	0,00
C97	Nowotwory złośliwe niezależnych (pierwotnych) mnogich umiejscowień	0	0,0	0,0	0,00
D00	Rak in situ jamy ustnej, przełyku i żołądka	0	0,0	0,0	0,00
D09	Rak in situ innych i nieokreślonych umiejscowień	0	0,0	0,0	0,00

Rysunek 6. Struktura zachorowań mężczyzn na nowotwory złośliwe w województwie zachodniopomorskim w 2019 roku

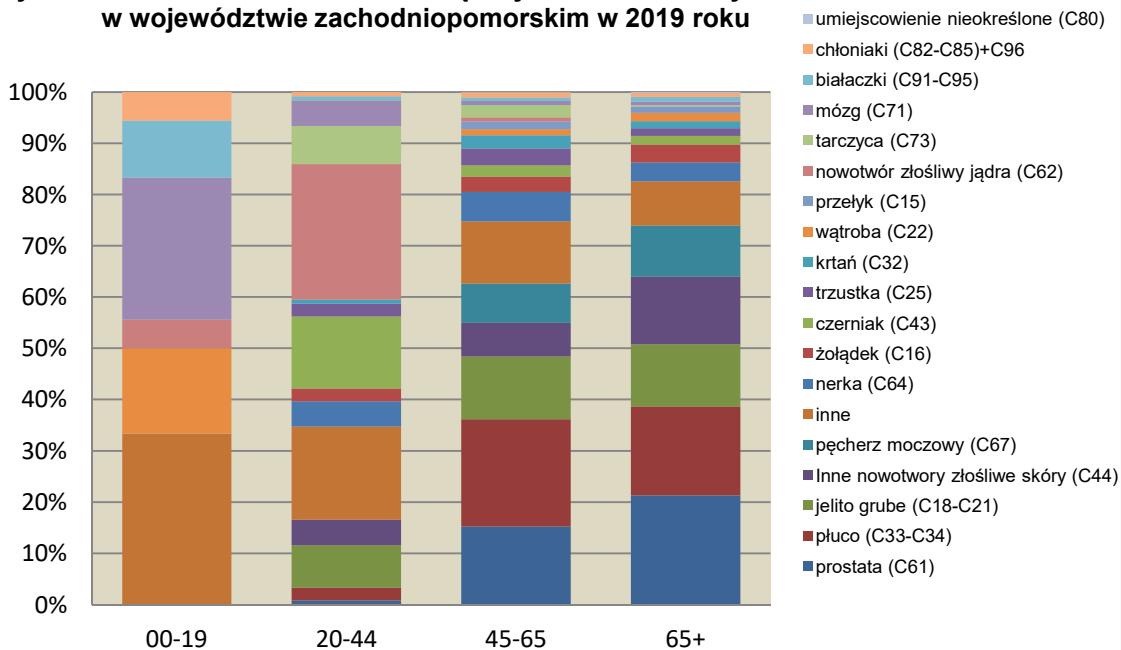

Rysunek 7. Struktura zachorowań kobiet na nowotwory złośliwe w województwie zachodniopomorskim w 2019 roku

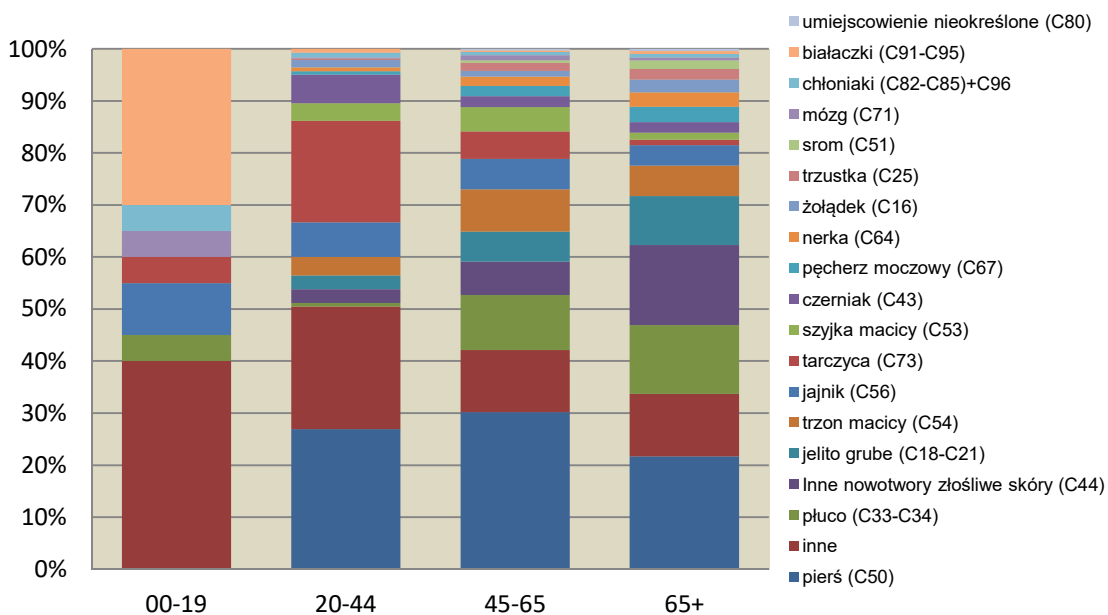

Rysunek 8. Struktura zachorowań na nowotwory złośliwe w województwie zachodniopomorskim według płci i wieku w 2019 roku

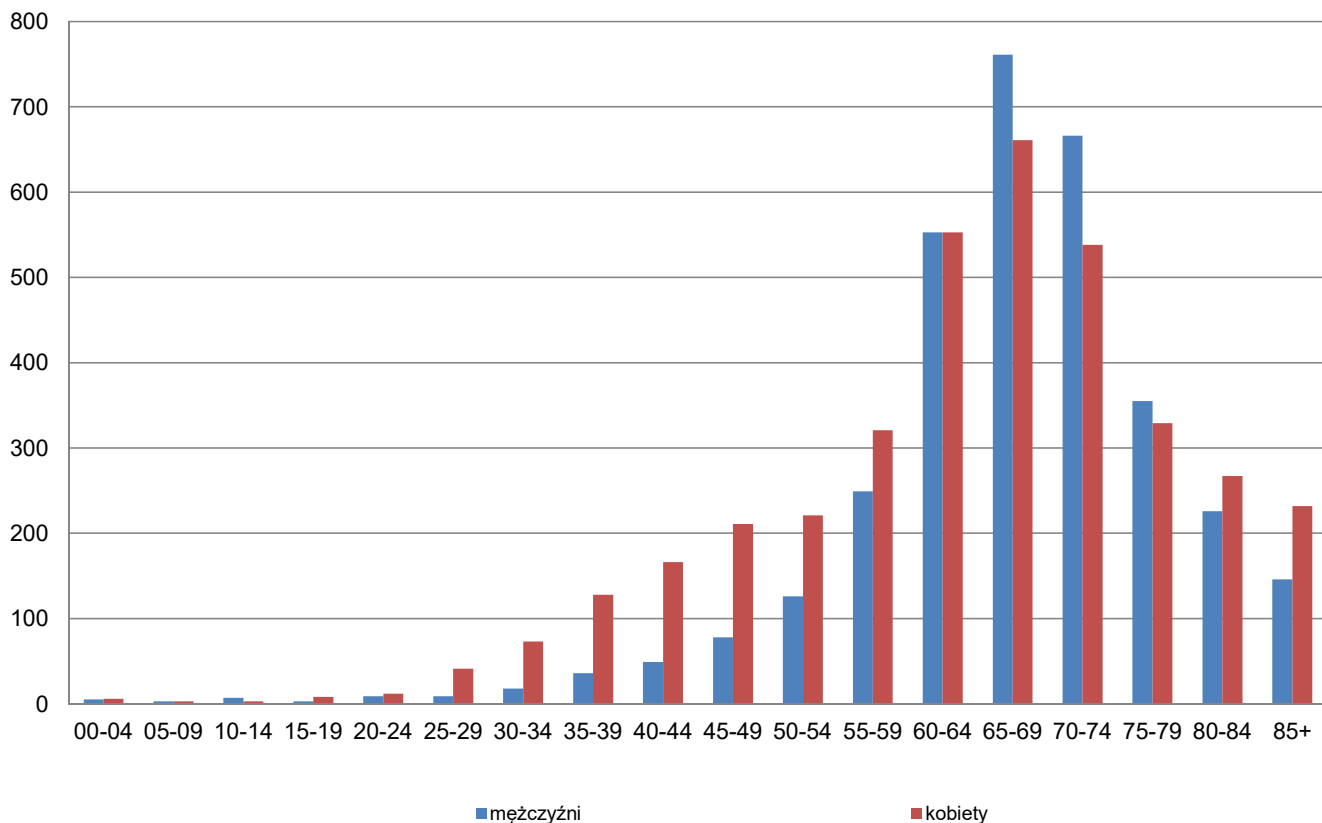

Rysunek 9. Struktura zachorowalności na nowotwory złośliwe w województwie zachodniopomorskim według płci i powiatów w 2019 roku



Tabela 11. Liczba zachorowań na nowotwory złośliwe u mężczyzn w województwie zachodniopomorskim w podziale na powiaty w latach 1999-2019

	1999	2000	2001	2002	2003	2004	2005	2006	2007	2008	2009	2010	2011	2012	2013	2014	2015	2016	2017	2018	2019
<i>białogardzki</i>	154	84	87	91	80	99	66	61	73	56	74	80	66	105	73	93	74	73	74	60	53
<i>choszczeński</i>	67	89	85	91	89	103	77	69	80	77	75	104	73	107	100	84	100	80	77	102	92
<i>drawski</i>	122	69	74	86	99	117	69	57	70	62	68	92	93	105	111	114	104	119	116	109	98
<i>goleniowski</i>	180	181	137	150	146	125	103	118	115	101	122	158	131	136	140	128	132	115	141	156	120
<i>gryficki</i>	74	53	86	101	150	107	88	83	93	90	86	97	88	115	104	134	122	138	107	133	139
<i>gryfiński</i>	73	118	133	153	127	152	150	119	116	118	118	131	145	177	160	159	195	144	156	184	169
<i>kamieński</i>	86	67	70	82	97	95	61	59	58	68	67	73	75	110	90	108	111	93	84	101	120
<i>kołobrzeski</i>	81	30	79	68	76	137	129	98	112	98	119	135	111	172	147	142	138	182	174	164	173
<i>koszaliński</i>	122	65	82	92	93	102	67	54	80	60	85	81	77	82	67	82	91	89	93	57	84
<i>myśliborski</i>	83	98	127	137	107	106	73	71	94	86	73	104	100	135	110	125	129	120	127	167	121
<i>policki</i>	63	64	76	66	92	64	47	76	78	74	71	68	66	109	103	144	141	134	118	168	166
<i>pyrzycki</i>	44	40	64	61	73	78	69	48	54	44	41	45	61	69	72	85	92	91	83	76	77
<i>ślawieński</i>	23	15	92	93	92	78	78	72	80	57	91	71	67	86	71	101	99	102	91	91	89
<i>stargardzki</i>	118	155	174	207	213	164	150	151	182	206	156	185	177	222	202	232	237	250	192	268	188
<i>szczecinecki</i>	296	139	106	107	108	107	83	75	96	104	99	109	111	99	118	122	151	189	175	145	127
<i>świdwiński</i>	24	23	62	72	65	90	73	63	51	59	73	63	64	97	83	84	63	70	77	70	62
<i>walecki</i>	46	74	89	72	90	90	70	76	77	65	52	69	54	75	117	109	125	102	114	100	91
<i>łobeski</i>	0	0	0	0	0	77	62	55	49	66	51	45	57	99	69	60	71	70	56	68	53
<i>m.Koszalin</i>	16	44	144	181	185	169	155	129	153	146	174	172	154	164	199	209	178	195	173	165	181
<i>m.Szczecin</i>	731	763	826	880	881	837	687	724	700	629	681	753	734	929	852	918	1109	990	874	1142	962
<i>m.Świnoujście</i>	75	113	109	100	68	72	75	80	82	79	62	85	82	83	90	88	100	73	102	101	134
Ogółem	2478	2284	2702	2890	2931	2969	2432	2338	2493	2345	2438	2720	2586	3276	3078	3321	3562	3419	3204	3627	3299

Tabela 12. Liczba zachorowań na nowotwory złośliwe u kobiet w województwie zachodniopomorskim w podziale na powiaty w latach 1999-2019

	1999	2000	2001	2002	2003	2004	2005	2006	2007	2008	2009	2010	2011	2012	2013	2014	2015	2016	2017	2018	2019
<i>białogardzki</i>	131	91	83	77	73	80	63	65	62	80	71	80	88	95	98	97	109	64	68	77	76
<i>choszczeński</i>	50	67	84	102	87	75	70	79	67	57	81	96	83	111	93	82	85	87	88	116	88
<i>drawski</i>	111	64	83	83	94	89	62	49	56	85	78	83	77	112	97	122	111	111	112	97	122
<i>goleniowski</i>	171	159	125	145	163	124	103	111	137	123	145	133	142	151	123	123	177	145	170	170	154
<i>gryficki</i>	53	78	90	97	132	79	101	107	103	117	104	107	106	118	108	140	124	136	124	151	148
<i>gryfiński</i>	89	98	134	133	142	112	86	123	112	134	104	110	131	138	182	190	169	165	158	163	177
<i>kamieński</i>	55	48	51	78	82	85	64	58	62	74	75	92	83	106	88	105	109	106	99	93	116
<i>kołobrzeski</i>	90	56	86	108	85	110	104	112	134	141	123	127	136	148	143	176	148	182	159	188	209
<i>koszaliński</i>	83	69	79	68	75	86	73	56	60	64	99	80	88	73	100	110	90	102	89	98	92
<i>myśliborski</i>	73	103	104	112	105	103	88	65	88	92	84	95	107	147	104	107	139	116	120	129	145
<i>policki</i>	67	88	61	77	79	59	71	69	60	66	82	92	92	137	129	139	148	167	169	156	163
<i>pyrzycki</i>	32	48	62	52	51	52	55	49	57	40	51	51	46	76	85	75	82	88	81	73	71
<i>ślawieński</i>	23	22	67	87	72	89	69	73	69	70	76	91	60	108	83	134	93	101	79	89	75
<i>stargardzki</i>	125	161	176	215	237	161	156	183	175	225	194	192	156	205	226	254	247	221	221	260	236
<i>szczecinecki</i>	297	158	107	97	102	109	86	81	96	97	110	142	137	117	107	118	135	141	135	147	121
<i>świdwiński</i>	13	19	69	61	44	82	66	50	63	81	52	91	79	88	84	84	88	94	68	91	80
<i>walecki</i>	20	68	90	93	92	90	87	80	79	70	73	79	62	86	81	97	116	124	100	117	97
<i>łobeski</i>	0	0	0	0	0	63	52	54	43	54	61	56	78	66	71	73	79	60	69	79	68
<i>m.Koszalin</i>	40	67	215	197	209	201	182	145	195	171	169	193	218	246	237	245	229	228	174	217	201
<i>m.Szczecin</i>	855	924	894	966	879	847	804	822	828	725	757	831	862	981	1038	1108	1252	1142	1092	1239	1173
<i>m.Świnoujście</i>	80	90	99	97	84	78	76	76	68	80	71	96	66	92	90	111	111	89	114	108	161
Ogółem	2458	2478	2759	2945	2887	2774	2518	2507	2614	2646	2660	2917	2897	3401	3367	3690	3841	3669	3489	3858	3773

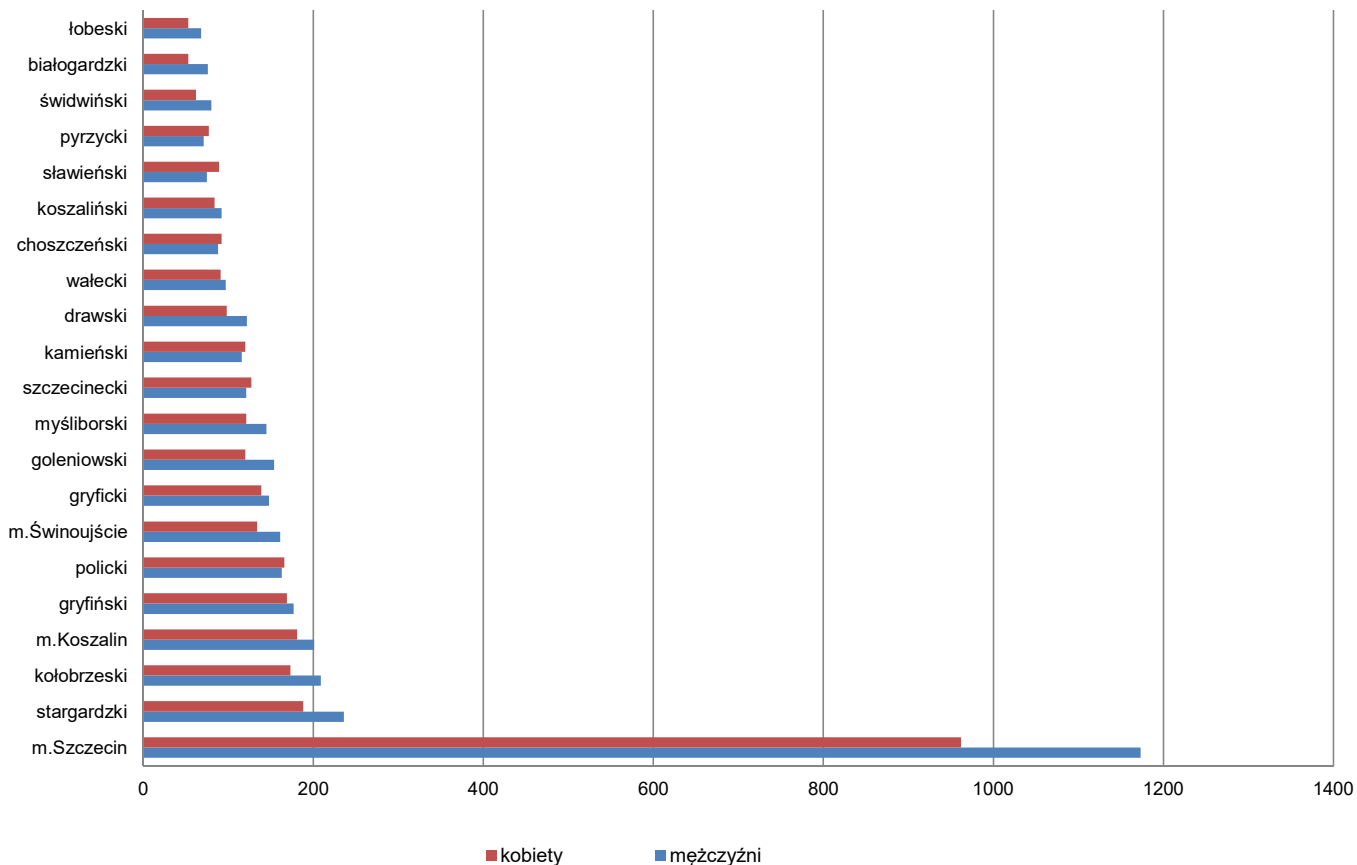
Tabela 13.
Analiza zachorowań z powodu nowotworu złośliwego w województwie zachodniopomorskim u mężczyzn w latach 1999-2019

lata	1999	2000	2001	2002	2003	2004	2005	2006	2007	2008	2009	2010	2011	2012	2013	2014	2015	2016	2017	2018	2019	
ogółem zachorowania	2478	2284	2702	2890	2931	2969	2432	2338	2493	2345	2438	2720	2586	3276	3078	3321	3562	3419	3204	3627	3299	
C33-C34 Nowotwory złośliwe: tchawicy, oskrzela i płuca	<i>liczba</i>	807	787	977	906	914	906	723	705	679	623	660	700	601	750	647	703	743	772	651	619	589
	% udział	32,6%	34,5%	36,2%	31,3%	31,2%	30,5%	29,7%	30,2%	27,2%	26,6%	27,1%	25,7%	23,2%	22,9%	21,0%	21,2%	20,9%	22,6%	20,3%	17,1%	17,9%
C61 Nowotwór złośliwy gruczołu krokowego	<i>liczba</i>	144	181	221	207	223	252	195	204	269	267	291	336	347	412	409	444	496	624	507	689	612
	% udział	5,8%	7,9%	8,2%	7,2%	7,6%	8,5%	8,0%	8,7%	10,8%	11,4%	11,9%	12,4%	13,4%	12,6%	13,3%	13,4%	13,9%	18,3%	15,8%	19,0%	18,6%
C18-C21 Nowotwory złośliwe: okrężnicy, zgięcia esiczo-odbytniczego, odbytnicy, odbytu i kanału odbytu	<i>liczba</i>	252	251	271	346	353	341	307	297	322	308	308	344	359	436	428	428	462	419	376	386	394
	% udział	10,2%	11,0%	10,0%	12,0%	12,0%	11,5%	12,6%	12,7%	12,9%	13,1%	12,6%	12,6%	13,9%	13,3%	13,9%	12,9%	13,0%	12,3%	11,7%	10,6%	11,9%
C44 Inne nowotwory złośliwe skóry	<i>liczba</i>	112	71	73	90	64	79	113	115	112	67	72	113	112	322	344	351	391	229	398	404	355
	% udział	4,5%	3,1%	2,7%	3,1%	2,2%	2,7%	4,6%	4,9%	4,5%	2,9%	3,0%	4,2%	4,3%	9,8%	11,2%	10,6%	11,0%	6,7%	12,4%	11,1%	10,8%
C67 Nowotwór złośliwy pęcherza moczowego	<i>liczba</i>	118	106	113	155	154	147	122	114	135	114	126	175	141	184	167	185	205	231	260	406	293
	% udział	4,8%	4,6%	4,2%	5,4%	5,3%	5,0%	5,0%	4,9%	5,4%	4,9%	5,2%	6,4%	5,5%	5,6%	5,4%	5,6%	5,8%	6,8%	8,1%	11,2%	8,9%
C16 Nowotwór złośliwy żołądka	<i>liczba</i>	126	92	117	179	163	171	150	129	123	103	132	103	106	140	142	134	147	116	123	127	108
	% udział	5,1%	4,0%	4,3%	6,2%	5,6%	5,8%	6,2%	5,5%	4,9%	4,4%	5,4%	3,8%	4,1%	4,3%	4,6%	4,0%	4,1%	3,4%	3,8%	3,5%	3,3%
C25 Nowotwór złośliwy trzustki	<i>liczba</i>	56	41	60	90	104	84	41	59	66	66	48	71	64	56	78	89	53	75	47	59	68
	% udział	2,3%	1,8%	2,2%	3,1%	3,5%	2,8%	1,7%	2,5%	2,6%	2,8%	2,0%	2,6%	2,5%	1,7%	2,5%	2,7%	1,5%	2,2%	1,5%	1,6%	2,1%
C32 Krtani	<i>liczba</i>	60	64	66	81	66	72	86	50	62	61	59	62	62	82	84	66	98	61	73	38	57
	% udział	2,4%	2,8%	2,4%	2,8%	2,3%	2,4%	3,5%	2,1%	2,5%	2,6%	2,4%	2,3%	2,4%	2,5%	2,7%	2,0%	2,8%	1,8%	2,3%	1,0%	1,7%

Tabela 14.
Analiza zachorowań z powodu nowotworu złośliwego w województwie zachodniopomorskim u kobiet w latach 1999-2019

lata	1999	2000	2001	2002	2003	2004	2005	2006	2007	2008	2009	2010	2011	2012	2013	2014	2015	2016	2017	2018	2019	
ogółem zachorowania	2458	2478	2759	2945	2887	2774	2518	2507	2614	2646	2660	2917	2897	3401	3367	3690	3841	3669	3489	3858	3773	
C50 Nowotwór złośliwy sutka	<i>liczba</i>	509	691	677	684	587	505	605	597	639	672	695	790	808	814	839	848	846	864	826	813	947
	% udział	20,7%	27,9%	24,5%	23,2%	20,3%	18,2%	24,0%	23,8%	24,4%	25,4%	26,1%	27,1%	27,9%	23,9%	24,9%	23,0%	22,0%	23,5%	23,7%	21,1%	25,1%
C33-C34 Nowotwory złośliwe: tchawicy, oskrzela i płuca	<i>liczba</i>	258	278	332	345	352	291	272	283	296	298	301	358	327	371	397	426	406	451	373	435	410
	% udział	10,5%	11,2%	12,0%	11,7%	12,2%	10,5%	10,8%	11,3%	11,3%	11,3%	11,3%	12,3%	11,3%	10,9%	11,8%	11,5%	10,6%	12,3%	10,7%	11,3%	10,9%
C44 Inne nowotwory złośliwe skóry	<i>liczba</i>	108	63	102	78	64	84	118	147	147	89	98	157	137	375	360	408	442	250	484	390	407
	% udział	4,4%	2,5%	3,7%	2,6%	2,2%	3,0%	4,7%	5,9%	5,6%	3,4%	3,7%	5,4%	4,7%	11,0%	10,7%	11,1%	11,5%	6,8%	13,9%	10,1%	10,8%
C18-C21 Nowotwory złośliwe: okrężnicy, zgięcia esiczo-odbytniczego, odbytnicy, odbytu i kanału odbytu	<i>liczba</i>	222	188	228	278	287	280	267	250	276	271	299	271	310	303	341	371	339	330	320	320	277
	% udział	9,0%	7,6%	8,3%	9,4%	9,9%	10,1%	10,6%	10,0%	10,6%	10,2%	11,2%	9,3%	10,7%	8,9%	10,1%	10,1%	8,8%	9,0%	9,2%	8,3%	7,3%
C54 Nowotwór złośliwy trzonu macicy	<i>liczba</i>	123	146	161	159	147	161	192	169	149	177	182	187	213	220	235	227	226	230	209	258	239
	% udział	5,0%	5,9%	5,8%	5,4%	5,1%	5,8%	7,6%	6,7%	5,7%	6,7%	6,8%	6,4%	7,4%	6,5%	7,0%	6,2%	5,9%	6,3%	6,0%	6,7%	6,3%
C73 Nowotwór złośliwy tarczycy	<i>liczba</i>	54	51	47	56	53	49	49	56	55	68	53	69	57	76	75	134	144	171	165	174	173
	% udział	2,2%	2,1%	1,7%	1,9%	1,8%	1,8%	1,9%	2,2%	2,1%	2,6%	2,0%	2,4%	2,0%	2,2%	2,2%	3,6%	3,7%	4,7%	4,7%	4,5%	4,6%
C56 Nowotwór złośliwy jajnika	<i>liczba</i>	152	145	173	177	168	124	97	125	89	113	114	134	107	157	123	112	181	156	150	226	187
	% udział	6,2%	5,9%	6,3%	6,0%	5,8%	4,5%	3,9%	5,0%	3,4%	4,3%	4,3%	4,6%	3,7%	4,6%	3,7%	3,0%	4,7%	4,3%	4,3%	5,9%	5,0%
C53 Nowotwór złośliwy szyjki macicy	<i>liczba</i>	220	235	241	246	205	207	157	139	157	176	117	141	133	131	126	111	115	130	114	113	103
	% udział	9,0%	9,5%	8,7%	8,4%	7,1%	7,5%	6,2%	5,5%	6,0%	6,7%	4,4%	4,8%	4,6%	3,9%	3,7%	3,0%	3,0%	3,5%	3,3%	2,9%	2,7%

Rysunek 10. Surowe współczynniki umieralności na nowotwory złośliwe województwie zachodniopomorskim w 2019 roku



Tabela 15. Zgony na nowotwory złośliwe w województwie zachodniopomorskim w latach 1999 - 2019

ROK	MĘŻCZYŹNI			KOBIECY			obie płcie WSKAŹNIK ZGONY/ ZACHOROWANI A
	LICZBY BEZWZGLĘDNE	WSPÓŁCZYNNI K SUROWY	WSPÓŁCZYNNIK STANDARYZOWANY	LICZBY BEZWZGLĘDNE	WSPÓŁCZYNNI K SUROWY	WSPÓŁCZYNNIK STANDARYZOWANY	
1999	2083	246,1	219,6	1488	168,7	110,4	0,72
2000	2140	252,9	220,9	1551	175,5	115,5	0,78
2001	2134	252,1	213,2	1584	179,1	111,4	0,68
2002	2302	278,7	227,0	1670	192,1	116,3	0,68
2003	2176	263,8	209,4	1719	197,7	115,8	0,67
2004	2364	286,9	226,0	1829	210,4	118,9	0,73
2005	2178	264,6	200,9	1784	205,2	115,0	0,80
2006	2317	281,8	207,5	1759	202,4	110,5	0,84
2007	2318	282,2	202,7	1880	216,2	114,6	0,82
2008	2338	284,9	197,8	1852	212,8	109,6	0,84
2009	2301	280,4	191,6	1839	211,2	107,0	0,81
2010	2419	287,8	191,8	1886	213,4	107,2	0,76
2011	2343	279,0	180,0	1926	218,0	105,8	0,78
2012	2404	286,6	179,1	2025	229,2	109,9	0,66
2013	2478	295,9	177,9	1979	224,4	103,9	0,69
2014	2495	298,3	176,1	1992	225,9	104,8	0,64
2015	2600	312,1	178,5	2095	238,2	103,8	0,63
2016	2526	303,9	167,9	2058	234,5	101,3	0,65
2017	2570	309,6	164,8	2068	235,9	98,2	0,69
2018	2559	309,0	160,5	2140	235,9	98,6	0,63
2019	2506	303,5	155,0	2225	255,0	101,6	0,67

Rysunek 11. Struktura zgonów na nowotwory złośliwe u mężczyzn w województwie zachodniopomorskim w 2019 roku

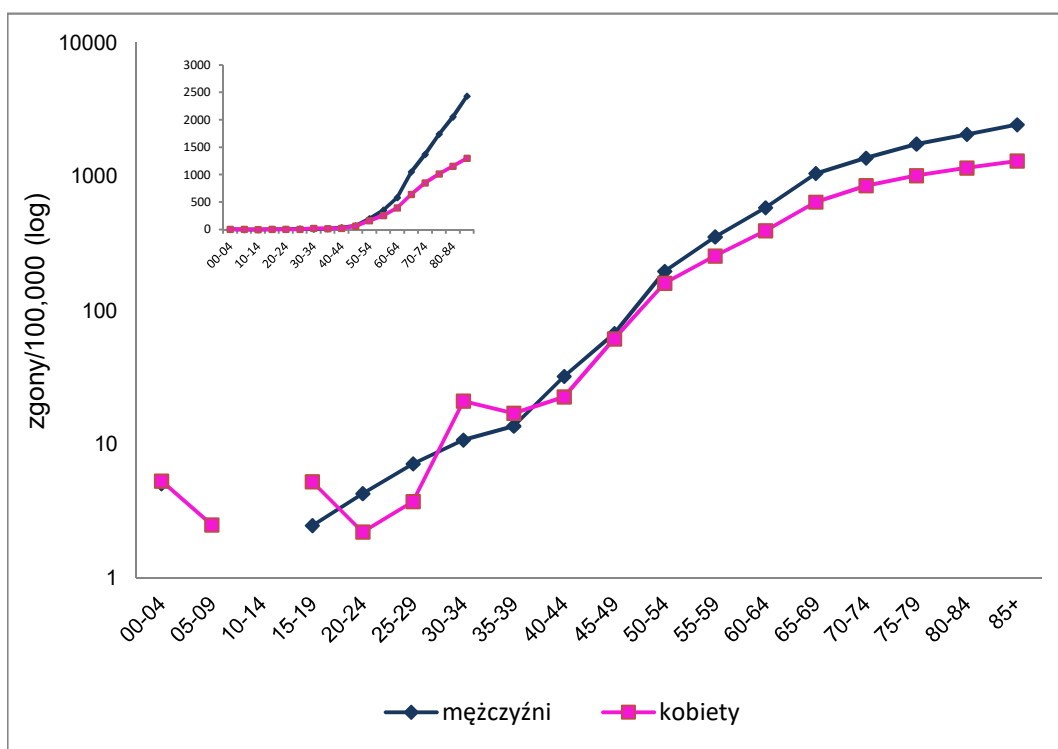
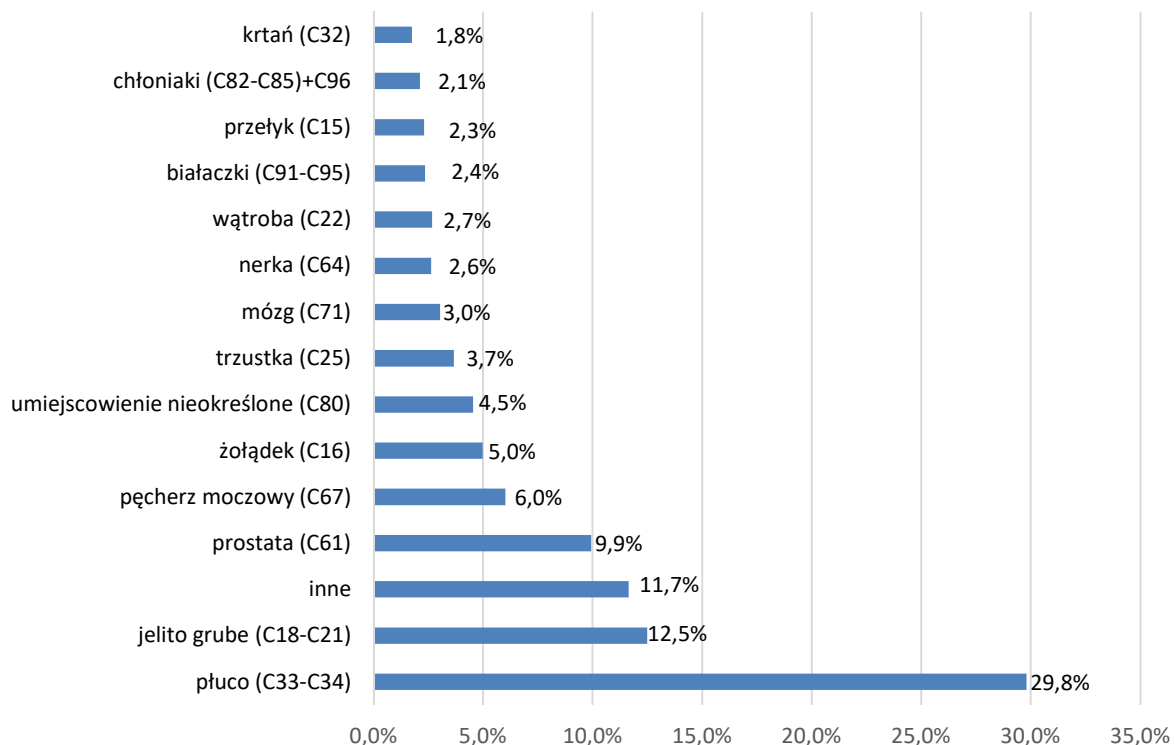

Rysunek 12. Struktura zgonów na nowotwory złośliwe u kobiet w województwie zachodniopomorskim w 2019 roku

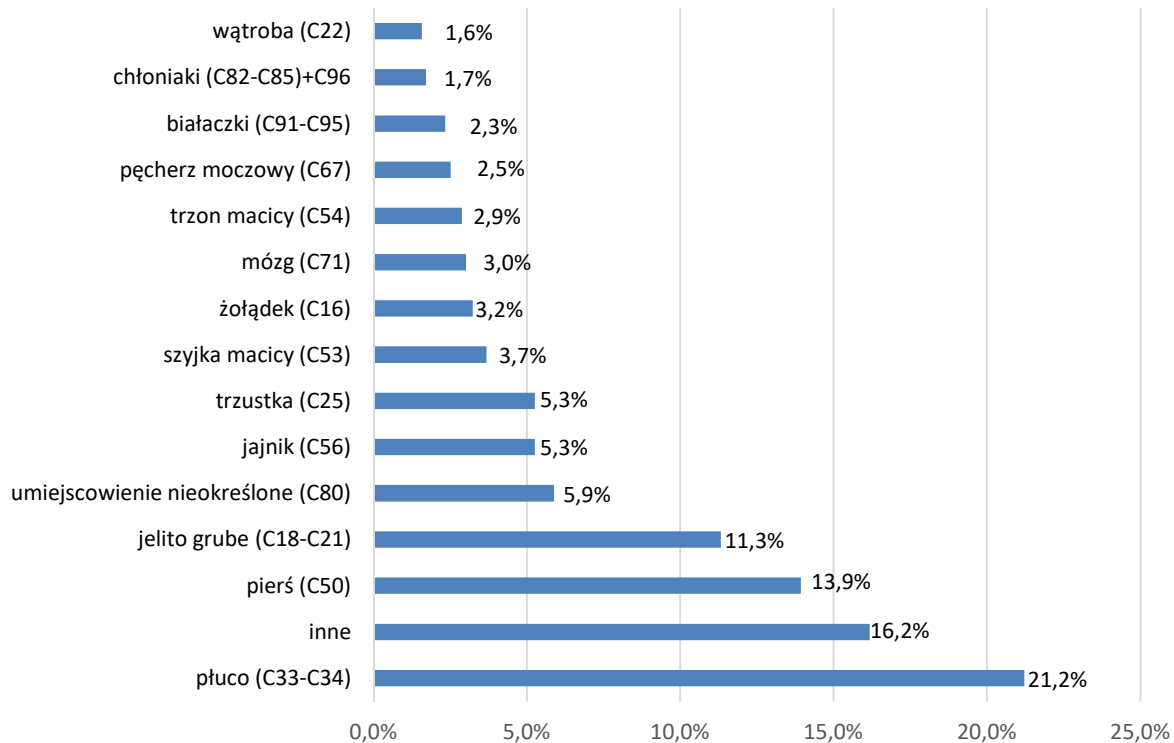

Rysunek 13. Liczba zgonów na nowotwory złośliwe ogółem w województwie zachodniopomorskim w latach od 1999 roku do 2019 roku

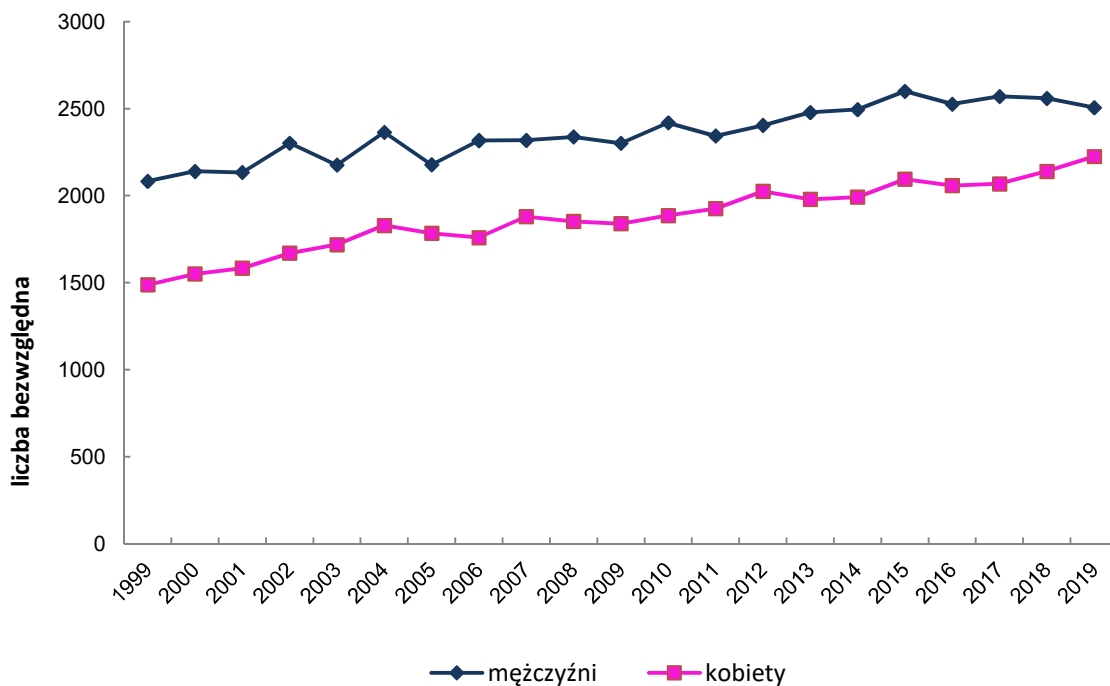

Rysunek 14. Współczynniki standaryzowane umieralności na nowotwory złośliwe ogółem w województwie zachodniopomorski w latach od 1999 do 2019 roku



Tabela 16.

**Zgony na nowotwory złośliwe w województwie zachodniopomorskim w 2019 roku
wg umiejscowień u mężczyzn**

Nazwa rozpoznania	Liczba	Wsp sur	Wsp std	%
Ogółem	2506	303,52	155,03	
C00 Nowotwory złośliwe wargi	2	0,2	0,1	0,1
C01 Nowotwór złośliwy nasady języka	10	1,2	0,7	0,4
C02 Nowotwór złośliwy innych i nieokreślonych części języka	14	1,7	0,9	0,6
C03 Nowotwór złośliwy dziąsła	1	0,1	0,1	0,0
C04 Nowotwór złośliwy dna jamy ustnej	19	2,3	1,3	0,8
C05 Nowotwór złośliwy podniebienia	6	0,7	0,4	0,2
C06 Nowotwór złośliwy innych i nieokreślonych części jamy ustnej	7	0,8	0,5	0,3
C07 Nowotwór złośliwy ślinianki przyusznej	8	1,0	0,6	0,3
C08 Nowotwór złośliwy innych i nieokreślonych dużych gruczołów ślinowych	1	0,1	0,1	0,0
C09 Nowotwory złośliwe migdałka	19	2,3	1,4	0,8
C10 Nowotwór złośliwy części ustnej gardła (oropharynx)	5	0,6	0,3	0,2
C11 Nowotwór złośliwy części nosowej gardła (nasopharynx)	2	0,2	0,1	0,1
C12 Nowotwór złośliwy zachyłka gruszkowatego	4	0,5	0,2	0,2
C13 Nowotwór złośliwy części krtaniowej gardła (hypopharynx)	16	1,9	1,1	0,6
C14 Nowotwór złośliwy o innym i bliżej nieokreślonym umiejscowieniu w obrębie wargi, jamy ustnej i gardła	4	0,5	0,2	0,2
C15 Nowotwór złośliwy przełyku	58	7,0	3,6	2,3
C16 Nowotwór złośliwy żołądka	125	15,1	7,6	5,0
C17 Nowotwór złośliwy jelita cienkiego	6	0,7	0,4	0,2
C18 Nowotwór złośliwy okrężnicy	211	25,6	12,9	8,4
C19 Nowotwór złośliwy zgięcia esiczo-odbytniczego	23	2,8	1,4	0,9
C20 Nowotwór złośliwy odbytnicy	75	9,1	4,5	3,0
C21 Nowotwór złośliwy odbytu i kanału odbytu	4	0,5	0,2	0,2
C22 Nowotwór złośliwy wątroby i przewodów żółciowych wewnątrzwątrobowych	67	8,1	4,2	2,7
C23 Nowotwór złośliwy pęcherzyka żółciowego	8	1,0	0,5	0,3
C24 Nowotwór złośliwy innych i nie określonych części dróg żółciowych	8	1,0	0,4	0,3
C25 Nowotwór złośliwy trzustki	92	11,1	5,8	3,7
C26 Nowotwór złośliwy innych i niedokładnie określonych narządów trawiennych	10	1,2	0,6	0,4
C30 Nowotwór złośliwy jamy nosowej i ucha środkowego	0	0,0	0,0	0,0
C31 Nowotwór złośliwy zatok przynosowych	2	0,2	0,1	0,1
C32 Nowotwór złośliwy krtani	44	5,3	2,9	1,8
C33 Nowotwór złośliwy tchawicy	0	0,0	0,0	0,0
C34 Nowotwór złośliwy oskrzela i płuca	747	90,5	46,2	29,8
C37 Nowotwór złośliwy grasicy	1	0,1	0,1	0,0
C38 Nowotwór złośliwy serca, śródpiersia i opłucnej	3	0,4	0,2	0,1
C39 Nowotwór złośliwy innych i niedokładnie określonych części układu oddechowego i narządów klatki piersiowej	4	0,5	0,2	0,2
C40 Nowotwór złośliwy kości i chrząstki stawowej kończyn	3	0,4	0,4	0,1
C41 Nowotwór złośliwy kości i chrząstki stawowej o innym i nieokreślonym umiejscowieniu	5	0,6	0,3	0,2
C43 Czerniak złośliwy skóry	25	3,0	1,7	1,0
C44 Inne nowotwory złośliwe skóry	0	0,0	0,0	0,0
C45 Międybłoniak	8	1,0	0,5	0,3
C46 Mięsak Kaposi'ego	0	0,0	0,0	0,0
C47 Nowotwory złośliwe nerwów obwodowych i autonomicznego układu nerwowego	0	0,0	0,0	0,0
C48 Nowotwór złośliwy przestrzeni zaotrzewnowej i otrzewnej	4	0,5	0,2	0,2
C49 Nowotwory złośliwe tkanki łącznej i innych tkanek miękkich	13	1,6	0,9	0,5
C50 Nowotwór złośliwy sutka	1	0,1	0,1	0,0

Tabela 16. cont.

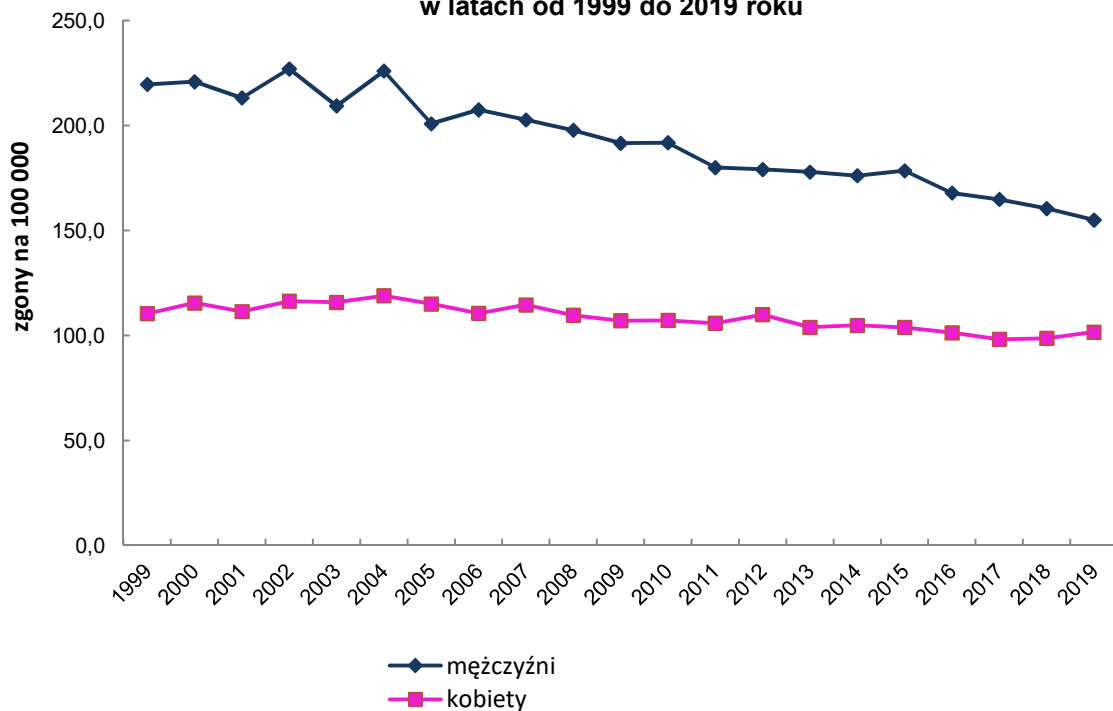
Zgony na nowotwory złośliwe w województwie zachodniopomorskim w 2019 roku wg umiejscowień u mężczyzn

Nazwa rozpoznania	Liczba	Wsp sur	Wsp std	%
C60 Nowotwór złośliwy prącia	7	0,8	0,4	0,3
C61 Nowotwór złośliwy gruczołu krokowego	249	30,2	14,1	9,9
C62 Nowotwór złośliwy jądra	6	0,7	0,6	0,2
C63 Nowotwór złośliwy innych i nieokreślonych męskich narządów płciowych	1	0,1	0,0	0,0
C64 Nowotwór złośliwy nerki za wyjątkiem miedniczki nerkowej	66	8,0	4,1	2,6
C65 Nowotwór złośliwy miedniczki nerkowej	5	0,6	0,2	0,2
C66 Nowotwór złośliwy moczowodu	2	0,2	0,1	0,1
C67 Nowotwór złośliwy pęcherza moczowego	151	18,3	8,7	6,0
C68 Nowotwór złośliwy innych i nieokreślonych narządów moczowych	3	0,4	0,2	0,1
C69 Nowotwór złośliwy oka	2	0,2	0,1	0,1
C70 Nowotwór złośliwy opon	3	0,4	0,2	0,1
C71 Nowotwór złośliwy mózgu	76	9,2	5,6	3,0
C72 Nowotwór złośliwy rdzenia kręgowego, nerwów czaszkowych i innych części centralnego systemu nerwowego	1	0,1	0,1	0,0
C73 Nowotwór złośliwy tarczycy	3	0,4	0,2	0,1
C74 Nowotwór złośliwy nadnerczy	0	0,0	0,0	0,0
C75 Nowotwór złośliwy innych gruczołów wydzielania wewnętrznego i struktur pokrewnych	1	0,1	0,1	0,0
C76 Nowotwór złośliwy umiejscowień innych i niedokładnie określonych	5	0,6	0,3	0,2
C77 Wtórne i nieokreślone nowotwory węzłów chłonnych	0	0,0	0,0	0,0
C78 Wtórne nowotwory złośliwe układu oddechowego i trawiennego	0	0,0	0,0	0,0
C79 Wtórny nowotwór złośliwy innych umiejscowień	0	0,0	0,0	0,0
C80 Nowotwór złośliwy bez określenia jego umiejscowienia	114	13,8	6,8	4,5
C81 Choroba Hodgkina	4	0,5	0,3	0,2
C82 Chłoniak nieziarniczy guzkowy (grudkowy)	2	0,2	0,1	0,1
C83 Chłoniaki nieziarnicze rozlane	8	1,0	0,5	0,3
C84 Obwodowy i skórny chłoniak z komórek T	5	0,6	0,3	0,2
C85 Inne i nieokreślone postacie chłoniaków nieziarniczych	35	4,2	2,2	1,4
C88 Złośliwe choroby immunoproliferacyjne	2	0,2	0,1	0,1
C90 Szpiczak mnogi i nowotwory z komórek plazmatycznych	26	3,1	1,5	1,0
C91 Białaczka limfatyczna	27	3,3	1,6	1,1
C92 Białaczka szpikowa	30	3,6	2,1	1,2
C93 Białaczka monocytowa	2	0,2	0,1	0,1
C94 Inne białaczki określonego rodzaju	0	0,0	0,0	0,0
C95 Białaczka z komórek nieokreślonego rodzaju	0	0,0	0,0	0,0
C96 Inny i nieokreślony nowotwór złośliwy tkanki limfatycznej, krwiotwórczej i tkanek pokrewnych	3	0,4	0,2	0,1
C97 Nowotwory złośliwe niezależnych (pierwotnych) mnogich umiejscowień	2	0,2	0,1	0,1
D00 Rak in situ jamy ustnej, przełyku i żołądka	0	0	0	0
D01 Raki in situ innych i nieokreślonych części narządów trawiennych	0	0	0	0
D02 Rak in situ ucha środkowego i układu oddechowego	0	0	0	0
D03 Czerniak in situ	0	0	0	0
D04 Rak in situ skóry	0	0	0	0
D05 Rak in situ sutka	0	0	0	0
D06 Rak in situ szyjki macicy	0	0	0	0
D07 Rak in situ innych i nieokreślonych narządów płciowych	0	0	0	0
D09 Rak in situ innych i nieokreślonych umiejscowień	0	0	0	0

Tabela 17.

**Zgony na nowotwory złośliwe w województwie zachodniopomorskim w 2019 roku
wg umiejscowień u kobiet**

Nazwa rozpoznania	Liczba Wsp sur Wsp std			%
	Ogółem	2225	254,96	
C00 Nowotwory złośliwe wargi	1	0,1	0,0	0,0
C01 Nowotwór złośliwy nasady języka	3	0,3	0,1	0,1
C02 Nowotwór złośliwy innych i nieokreślonych części języka	5	0,6	0,3	0,2
C03 Nowotwór złośliwy dziąsła	0	0,0	0,0	0,0
C04 Nowotwór złośliwy dna jamy ustnej	3	0,3	0,2	0,1
C05 Nowotwór złośliwy podniebienia	0	0,0	0,0	0,0
C06 Nowotwór złośliwy innych i nieokreślonych części jamy ustnej	4	0,5	0,2	0,2
C07 Nowotwór złośliwy ślinianki przyusznej	2	0,2	0,1	0,1
C08 Nowotwór złośliwy innych i nieokreślonych dużych gruczołów ślinowych	1	0,1	0,0	0,0
C09 Nowotwory złośliwe migdałka	6	0,7	0,3	0,3
C10 Nowotwór złośliwy części ustnej gardła (oropharynx)	0	0,0	0,0	0,0
C11 Nowotwór złośliwy części nosowej gardła (nasopharynx)	4	0,5	0,3	0,2
C12 Nowotwór złośliwy zachyłka gruszkowatego	0	0,0	0,0	0,0
C13 Nowotwór złośliwy części krtaniowej gardła (hypopharynx)	4	0,5	0,2	0,2
C14 Nowotwór złośliwy o innym i bliżej nieokreślonym umiejscowieniu w obrębie wargi, jamy ustnej i gardła	3	0,3	0,2	0,1
C15 Nowotwór złośliwy przełyku	19	2,2	1,0	0,9
C16 Nowotwór złośliwy żołądka	72	8,3	3,4	3,2
C17 Nowotwór złośliwy jelita cienkiego	9	1,0	0,4	0,4
C18 Nowotwór złośliwy okrężnicy	168	19,3	6,8	7,6
C19 Nowotwór złośliwy zgięcia esiczo-odbytniczego	13	1,5	0,6	0,6
C20 Nowotwór złośliwy odbytnicy	63	7,2	2,3	2,8
C21 Nowotwór złośliwy odbytu i kanału odbytu	8	0,9	0,3	0,4
C22 Nowotwór złośliwy wątroby i przewodów żółciowych wewnątrzwątrobowych	35	4,0	1,5	1,6
C23 Nowotwór złośliwy pęcherzyka żółciowego	30	3,4	1,3	1,3
C24 Nowotwór złośliwy innych i nie określonych części dróg żółciowych	28	3,2	1,1	1,3
C25 Nowotwór złośliwy trzustki	117	13,4	5,5	5,3
C26 Nowotwór złośliwy innych i niedokładnie określonych narządów trawiennych	6	0,7	0,2	0,3
C30 Nowotwór złośliwy jamy nosowej i ucha środkowego	0	0,0	0,0	0,0
C31 Nowotwór złośliwy zatok przynosowych	6	0,7	0,4	0,3
C32 Nowotwór złośliwy krtani	13	1,5	0,6	0,6
C33 Nowotwór złośliwy tchawicy	0	0,0	0,0	0,0
C34 Nowotwór złośliwy oskrzela i płuca	472	54,1	21,7	21,2
C37 Nowotwór złośliwy grasicy	1	0,1	0,0	0,0
C38 Nowotwór złośliwy serca, śródpiersia i opłucnej	9	1,0	0,4	0,4
C39 Nowotwór złośliwy innych i niedokładnie określonych części układu oddechowego i narządów klatki piersiowej	4	0,5	0,1	0,2
C40 Nowotwór złośliwy kości i chrząstki stawowej kończyn	1	0,1	0,0	0,0
C41 Nowotwór złośliwy kości i chrząstki stawowej o innym i nieokreślonym umiejscowieniu	4	0,5	0,2	0,2
C43 Czerniak złośliwy skóry	31	3,6	1,1	1,4
C44 Inne nowotwory złośliwe skóry	4	0,5	0,1	0,2
C45 Międzybłonniak	2	0,2	0,1	0,1
C46 Mięsak Kaposi'ego	0	0,0	0,0	0,0
C47 Nowotwory złośliwe nerwów obwodowych i autonomicznego układu nerwowego	1	0,1	0,0	0,0
C48 Nowotwór złośliwy przestrzeni zaotrzewnowej i otrzewnej	5	0,6	0,7	0,2
C49 Nowotwory złośliwe tkanki łącznej i innych tkanek miękkich	14	1,6	0,7	0,6
C50 Nowotwór złośliwy sutka	310	35,5	14,6	13,9

Tabela 18. cont.

Zgony na nowotwory złośliwe w województwie zachodniopomorskim w 2019 roku wg umiejscowień u kobiet

Nazwa rozpoznania	Liczba	Wsp sur	Wsp std	%
C51 Nowotwór złośliwy sromu	14	1,6	0,6	0,6
C52 Nowotwór złośliwy pochwy	4	0,5	0,1	0,2
C53 Nowotwór złośliwy szyjki macicy	82	9,4	4,7	3,7
C54 Nowotwór złośliwy trzonu macicy	64	7,3	2,9	2,9
C55 Nowotwór złośliwy nieokreślonej części macicy	2	0,2	0,1	0,1
C56 Nowotwór złośliwy jajnika	117	13,4	5,8	5,3
C57 Nowotwór złośliwy innych i nieokreślonych żeńskich narządów płciowych	13	1,5	0,6	0,6
C58 Nowotwór złośliwy łżyska	0	0,0	0,0	0,0
C60 Nowotwór złośliwy pęcherza	0	0,0	0,0	0,0
C61 Nowotwór złośliwy gruczołu krokowego	0	0,0	0,0	0,0
C62 Nowotwór złośliwy jądra	0	0,0	0,0	0,0
C63 Nowotwór złośliwy innych i nieokreślonych męskich narządów płciowych	0	0,0	0,0	0,0
C64 Nowotwór złośliwy nerki za wyjątkiem miedniczki nerkowej	35	4,0	1,5	1,6
C65 Nowotwór złośliwy miedniczki nerkowej	3	0,3	0,1	0,1
C66 Nowotwór złośliwy moczowodu	2	0,2	0,1	0,1
C67 Nowotwór złośliwy pęcherza moczowego	56	6,4	2,3	2,5
C68 Nowotwór złośliwy innych i nieokreślonych narządów moczowych	3	0,3	0,1	0,1
C69 Nowotwór złośliwy oka	2	0,2	0,0	0,1
C70 Nowotwór złośliwy opon	0	0,0	0,0	0,0
C71 Nowotwór złośliwy mózgu	67	7,7	3,7	3,0
C72 Nowotwór złośliwy rdzenia kręgowego, nerwów czaszkowych i innych części centralnego systemu nerwowego	1	0,1	0,0	0,0
C73 Nowotwór złośliwy tarczycy	11	1,3	0,5	0,5
C74 Nowotwór złośliwy nadnerczy	2	0,2	0,1	0,1
C75 Nowotwór złośliwy innych gruczołów wydzielania wewnętrznego i struktur pokrewnych	0	0,0	0,0	0,0
C76 Nowotwór złośliwy umiejscowień innych i niedokładnie określonych	8	0,9	0,3	0,4
C77 Wtórne i nieokreślone nowotwory węzłów chłonnych	0	0,0	0,0	0,0
C78 Wtórne nowotwory złośliwe układu oddechowego i trawiennego	0	0,0	0,0	0,0
C79 Wtórny nowotwór złośliwy innych umiejscowień	0	0,0	0,0	0,0
C80 Nowotwór złośliwy bez określenia jego umiejscowienia	131	15,0	5,1	5,9
C81 Choroba Hodgkina	6	0,7	0,5	0,3
C82 Chłoniak niezziarniczy guzkowy (grudkowy)	0	0,0	0,0	0,0
C83 Chłoniaki niezziarnicze rozlane	11	1,3	0,4	0,5
C84 Obwodowy i skórny chłoniak z komórek T	4	0,5	0,2	0,2
C85 Inne i nieokreślone postacie chłoniaków niezziarniczych	23	2,6	1,0	1,0
C88 Złośliwe choroby immunoproliferacyjne	0	0,0	0,0	0,0
C90 Szpiczak mnogi i nowotwory z komórek plazmatycznych	30	3,4	1,2	1,3
C91 Białaczka limfatyczna	22	2,5	1,0	1,0
C92 Białaczka szpikowa	23	2,6	1,0	1,0
C93 Białaczka monocytowa	2	0,2	0,1	0,1
C94 Inne białaczki określonego rodzaju	0	0,0	0,0	0,0
C95 Białaczka z komórek nieokreślonego rodzaju	5	0,6	0,2	0,2
C96 Inny i nieokreślony nowotwór złośliwy tkanki limfatycznej, krwiotwórczej i tkanek pokrewnych	0	0,0	0,0	0,0
C97 Nowotwory złośliwe niezależnych (pierwotnych) mnogich umiejscowień	1	0,1	0,0	0,0
D00 Rak in situ jamy ustnej, przełyku i żołądka	0	0,0	0,0	0,0
D01 Raki in situ innych i nieokreślonych części narządów trawiennych	0	0,0	0,0	0,0
D02 Rak in situ ucha środkowego i układu oddechowego	0	0,0	0,0	0,0
D03 Czerniak in situ	0	0,0	0,0	0,0
D04 Rak in situ skóry	0	0,0	0,0	0,0
D05 Rak in situ sutka	0	0,0	0,0	0,0
D06 Rak in situ szyjki macicy	0	0,0	0,0	0,0
D07 Rak in situ innych i nieokreślonych narządów płciowych	0	0,0	0,0	0,0
D09 Rak in situ innych i nieokreślonych umiejscowień	0	0,0	0,0	0,0

Tabela 22.

Nowotwory złośliwe w województwie zachodniopomorskim u mężczyzn w 2019 roku
wg standaryzowanych współczynników umieralności

Nazwa rozpoznania	Liczba Wsp sur Wsp std			%
	Ogółem	2506	303,52	
C34 Nowotwór złośliwy oskrzela i płuca	747	90,5	46,2	29,8
C61 Nowotwór złośliwy gruczołu krokowego	249	30,2	14,1	9,94
C18 Nowotwór złośliwy okrężnicy	211	25,6	12,9	8,42
C67 Nowotwór złośliwy pęcherza moczowego	151	18,3	8,7	6,03
C16 Nowotwór złośliwy żołądka	125	15,1	7,6	4,99
C80 Nowotwór złośliwy bez określenia jego umiejscowienia	114	13,8	6,8	4,55
C25 Nowotwór złośliwy trzustki	92	11,1	5,8	3,67
C71 Nowotwór złośliwy mózgu	76	9,2	5,6	3,03
C20 Nowotwór złośliwy odbytnicy	75	9,1	4,5	2,99
C22 Nowotwór złośliwy wątroby i przewodów żółciowych wewnątrzwątrobowych	67	8,1	4,2	2,67
C64 Nowotwór złośliwy nerki za wyjątkiem miedniczki nerkowej	66	8,0	4,1	2,63
C15 Nowotwór złośliwy przełyku	58	7,0	3,6	2,31
C32 Nowotwór złośliwy krtani	44	5,3	2,9	1,76
C85 Inne i nieokreślone postacie chłoniaków nieziarniczych	35	4,2	2,2	1,40
C92 Białaczka szpikowa	30	3,6	2,1	1,20
C43 Czerniak złośliwy skóry	25	3,0	1,7	1,00
C91 Białaczka limfatyczna	27	3,3	1,6	1,08
C90 Szpiczak mnogi i nowotwory z komórek plazmatycznych	26	3,1	1,5	1,04
C19 Nowotwór złośliwy zgięcia esiczo-odbytniczego	23	2,8	1,4	0,92
C09 Nowotwory złośliwe migdałka	19	2,3	1,4	0,76
C04 Nowotwór złośliwy dna jamy ustnej	19	2,3	1,3	0,76
C13 Nowotwór złośliwy części krtaniowej gardła (hypopharynx)	16	1,9	1,1	0,64
C49 Nowotwory złośliwe tkanki łącznej i innych tkanek miękkich	13	1,6	0,9	0,52
C02 Nowotwór złośliwy innych i nieokreślonych części języka	14	1,7	0,9	0,56
C01 Nowotwór złośliwy nasady języka	10	1,2	0,7	0,40
C62 Nowotwór złośliwy jądra	6	0,7	0,6	0,24
C26 Nowotwór złośliwy innych i niedokładnie określonych narządów trawiennych	10	1,2	0,6	0,40
C07 Nowotwór złośliwy ślinianki przyusznej	8	1,0	0,6	0,32
C83 Chłoniaki nieziarnicze rozlane	8	1,0	0,5	0,32
C45 Międzybłonniak	8	1,0	0,5	0,32
C06 Nowotwór złośliwy innych i nieokreślonych części jamy ustnej	7	0,8	0,5	0,28
C23 Nowotwór złośliwy pęcherzyka żółciowego	8	1,0	0,5	0,32
C24 Nowotwór złośliwy innych i nie określonych części dróg żółciowych	8	1,0	0,4	0,32
C60 Nowotwór złośliwy prącia	7	0,8	0,4	0,28
C40 Nowotwór złośliwy kości i chrząstki stawowej kończyn	3	0,4	0,4	0,12
C17 Nowotwór złośliwy jelita cienkiego	6	0,7	0,4	0,24
C05 Nowotwór złośliwy podniebienia	6	0,7	0,4	0,24
C84 Obwodowy i skórny chłoniak z komórek T	5	0,6	0,3	0,20
C81 Choroba Hodgkina	4	0,5	0,3	0,16
C10 Nowotwór złośliwy części ustnej gardła (oropharynx)	5	0,6	0,3	0,20
C41 Nowotwór złośliwy kości i chrząstki stawowej o innym i nieokreślonym umiejscowieniu	5	0,6	0,3	0,20
C76 Nowotwór złośliwy umiejscowień innych i niedokładnie określonych	5	0,6	0,3	0,20
C21 Nowotwór złośliwy odbytu i kanału odbytu	4	0,5	0,2	0,16
C39 Nowotwór złośliwy innych i niedokładnie określonych części układu oddechowego i narządów klatki piersiowej	4	0,5	0,2	0,16
C65 Nowotwór złośliwy miedniczki nerkowej	5	0,6	0,2	0,20
C14 Nowotwór złośliwy o innym i bliżej nieokreślonym umiejscowieniu w obrębie wargi, jamy ustnej i gardła	4	0,5	0,2	0,16
C12 Nowotwór złośliwy zachyłka gruszkowatego	4	0,5	0,2	0,16
C48 Nowotwór złośliwy przestrzeni zaotrzewnowej i otrzewnej	4	0,5	0,2	0,16

Tabela 22. cont.

**Nowotwory złośliwe w województwie zachodniopomorskim u mężczyzn w 2019 roku
wg standaryzowanych współczynników umieralności**

Nazwa rozpoznania	Liczba	Wsp sur	Wsp std	%
C73 Nowotwór złośliwy tarczycy	3	0,4	0,2	0,12
C70 Nowotwór złośliwy opon	3	0,4	0,2	0,12
C68 Nowotwór złośliwy innych i nieokreślonych narządów moczowych	3	0,4	0,2	0,12
C38 Nowotwór złośliwy serca, śródpiersia i opłucnej	3	0,4	0,2	0,12
C96 Inny i nieokreślony nowotwór złośliwy tkanki limfatycznej, krwiotwórczej i tkanek pokrewnych	3	0,4	0,2	0,12
C11 Nowotwór złośliwy części nosowej gardła (nasopharynx)	2	0,2	0,1	0,08
C00 Nowotwory złośliwe wargi	2	0,2	0,1	0,08
C31 Nowotwór złośliwy zatok przynosowych	2	0,2	0,1	0,08
C88 Złośliwe choroby immunoproliferacyjne	2	0,2	0,1	0,08
C82 Chłoniak nieziarniczy guzkowy (grudkowy)	2	0,2	0,1	0,08
C97 Nowotwory złośliwe niezależnych (pierwotnych) mnogich umiejscowień	2	0,2	0,1	0,08
C69 Nowotwór złośliwy oka	2	0,2	0,1	0,08
C66 Nowotwór złośliwy moczowodu	2	0,2	0,1	0,08
C75 Nowotwór złośliwy innych gruczołów wydzielania wewnętrznego i struktur pokrewnych	1	0,1	0,1	0,04
C93 Białaczka monocytowa	2	0,2	0,1	0,08
C03 Nowotwór złośliwy dziąsła	1	0,1	0,1	0,04
C37 Nowotwór złośliwy grasicy	1	0,1	0,1	0,04
C50 Nowotwór złośliwy sutka	1	0,1	0,1	0,04
C72 Nowotwór złośliwy rdzenia kręgowego, nerwów czaszkowych i innych części centralnego systemu nerwowego	1	0,1	0,1	0,04
C08 Nowotwór złośliwy innych i nieokreślonych dużych gruczołów ślinowych	1	0,1	0,1	0,04
C63 Nowotwór złośliwy innych i nieokreślonych męskich narządów płciowych	1	0,1	0,0	0,04
C30 Nowotwór złośliwy jamy nosowej i ucha środkowego	0	0,0	0,0	0
C33 Nowotwór złośliwy tchawicy	0	0,0	0,0	0
C44 Inne nowotwory złośliwe skóry	0	0,0	0,0	0
C46 Mięsak Kaposiego	0	0,0	0,0	0
C47 Nowotwory złośliwe nerwów obwodowych i autonomicznego układu nerwowego	0	0,0	0,0	0
C51 Nowotwór złośliwy sromu	0	0,0	0,0	0
C52 Nowotwór złośliwy pochwy	0	0,0	0,0	0
C53 Nowotwór złośliwy szyjki macicy	0	0,0	0,0	0
C54 Nowotwór złośliwy trzonu macicy	0	0,0	0,0	0
C55 Nowotwór złośliwy nieokreślonej części macicy	0	0,0	0,0	0
C56 Nowotwór złośliwy jajnika	0	0,0	0,0	0
C57 Nowotwór złośliwy innych i nieokreślonych żeńskich narządów płciowych	0	0,0	0,0	0
C58 Nowotwór złośliwy łożyska	0	0,0	0,0	0
C74 Nowotwór złośliwy nadnerczy	0	0,0	0,0	0
C77 Wtórne i nieokreślone nowotwory węzłów chłonnych	0	0,0	0,0	0
C78 Wtórne nowotwory złośliwe układu oddechowego i trawiennego	0	0,0	0,0	0
C79 Wtórny nowotwór złośliwy innych umiejscowień	0	0,0	0,0	0
C94 Inne białaczki określonego rodzaju	0	0,0	0,0	0
C95 Białaczka z komórek nieokreślonego rodzaju	0	0,0	0,0	0
D00 Rak in situ jamy ustnej, przełyku i żołądka	0	0,0	0,0	0
D01 Raki in situ innych i nieokreślonych części narządów trawiennych	0	0,0	0,0	0
D02 Rak in situ ucha środkowego i układu oddechowego	0	0,0	0,0	0
D03 Czerniak in situ	0	0,0	0,0	0
D04 Rak in situ skóry	0	0,0	0,0	0
D05 Rak in situ sutka	0	0,0	0,0	0
D06 Rak in situ szyjki macicy	0	0,0	0,0	0
D07 Rak in situ innych i nieokreślonych narządów płciowych	0	0,0	0,0	0
D09 Rak in situ innych i nieokreślonych umiejscowień	0	0,0	0,0	0

Tabela 23.

Nowotwory złośliwe w województwie zachodniopomorskim u kobiet w 2019 roku
wg standaryzowanych współczynników umieralności

Nazwa rozpoznania	Liczba Wsp sur Wsp std			%
	Ogółem	2225	254,96	
C34 Nowotwór złośliwy oskrzela i płuca	472	54,1	21,7	21,2
C50 Nowotwór złośliwy sutka	310	35,5	14,6	13,9
C18 Nowotwór złośliwy okrężnicy	168	19,3	6,8	7,55
C56 Nowotwór złośliwy jajnika	117	13,4	5,8	5,26
C25 Nowotwór złośliwy trzustki	117	13,4	5,5	5,26
C80 Nowotwór złośliwy bez określenia jego umiejscowienia	131	15,0	5,1	5,89
C53 Nowotwór złośliwy szyjki macicy	82	9,4	4,7	3,69
C71 Nowotwór złośliwy mózgu	67	7,7	3,7	3,01
C16 Nowotwór złośliwy żołądka	72	8,3	3,4	3,24
C54 Nowotwór złośliwy trzonu macicy	64	7,3	2,9	2,88
C67 Nowotwór złośliwy pęcherza moczowego	56	6,4	2,3	2,52
C20 Nowotwór złośliwy odbytnicy	63	7,2	2,3	2,83
C64 Nowotwór złośliwy nerki za wyjątkiem miedniczki nerkowej	35	4,0	1,5	1,57
C22 Nowotwór złośliwy wątroby i przewodów żółciowych wewnątrzwątrobowych	35	4,0	1,5	1,57
C23 Nowotwór złośliwy pęcherzyka żółciowego	30	3,4	1,3	1,35
C90 Szpiczak mnogi i nowotwory z komórek plazmatycznych	30	3,4	1,2	1,35
C24 Nowotwór złośliwy innych i nie określonych części dróg żółciowych	28	3,2	1,1	1,26
C43 Czerniak złośliwy skóry	31	3,6	1,1	1,39
C91 Białaczka limfatyczna	22	2,5	1,0	0,99
C15 Nowotwór złośliwy przetyku	19	2,2	1,0	0,85
C85 Inne i nieokreślone postacie chłoniaków niezziarniczych	23	2,6	1,0	1,03
C92 Białaczka szpikowa	23	2,6	1,0	1,03
C48 Nowotwór złośliwy przestrzeni zaotrzewnowej i otrzewnej	5	0,6	0,7	0,22
C49 Nowotwory złośliwe tkanki łącznej i innych tkanek miękkich	14	1,6	0,7	0,63
C57 Nowotwór złośliwy innych i nieokreślonych żeńskich narządów płciowych	13	1,5	0,6	0,58
C32 Nowotwór złośliwy krtani	13	1,5	0,6	0,58
C51 Nowotwór złośliwy sromu	14	1,6	0,6	0,63
C19 Nowotwór złośliwy zgięcia esiczo-odbytniczego	13	1,5	0,6	0,58
C81 Choroba Hodgkina	6	0,7	0,5	0,27
C73 Nowotwór złośliwy tarczycy	11	1,3	0,5	0,49
C31 Nowotwór złośliwy zatok przynosowych	6	0,7	0,4	0,27
C83 Chłoniaki niezziarnicze rozlane	11	1,3	0,4	0,49
C17 Nowotwór złośliwy jelita cienkiego	9	1,0	0,4	0,4
C38 Nowotwór złośliwy serca, śródpiersia i opłucnej	9	1,0	0,4	0,4
C09 Nowotwory złośliwe migdałka	6	0,7	0,3	0,27
C21 Nowotwór złośliwy odbytu i kanału odbytu	8	0,9	0,3	0,36
C76 Nowotwór złośliwy umiejscowień innych i niedokładnie określonych	8	0,9	0,3	0,36
C02 Nowotwór złośliwy innych i nieokreślonych części języka	5	0,6	0,3	0,22
C11 Nowotwór złośliwy części nosowej gardła (nasopharynx)	4	0,5	0,3	0,18
C13 Nowotwór złośliwy części krtaniowej gardła (hypopharynx)	4	0,5	0,2	0,18
C06 Nowotwór złośliwy innych i nieokreślonych części jamy ustnej	4	0,5	0,2	0,18
C84 Obwodowy i skórny chłoniak z komórek T	4	0,5	0,2	0,18
C26 Nowotwór złośliwy innych i niedokładnie określonych narządów trawiennych	6	0,7	0,2	0,27
C95 Białaczka z komórek nieokreślonego rodzaju	5	0,6	0,2	0,22
C41 Nowotwór złośliwy kości i chrząstki stawowej o innym i nieokreślonym umiejscowieniu	4	0,5	0,2	0,18
C14 Nowotwór złośliwy o innym i bliżej nieokreślonym umiejscowieniu w obrębie wargi, jamy ustnej i gardła	3	0,3	0,2	0,13
C04 Nowotwór złośliwy dna jamy ustnej	3	0,3	0,2	0,13
C68 Nowotwór złośliwy innych i nieokreślonych narządów moczowych	3	0,3	0,1	0,13

Tabela 23. cont.

**Nowotwory złośliwe w województwie zachodniopomorskim u kobiet w 2019 roku
wg standaryzowanych współczynników umieralności**

Nazwa rozpoznania	Liczba	Wsp sur	Wsp std	%
C44 Inne nowotwory złośliwe skóry	4	0,5	0,1	0,18
C52 Nowotwór złośliwy pochwy	4	0,5	0,1	0,18
C39 Nowotwór złośliwy innych i niedokładnie określonych części układu oddechowego i narządów klatki piersiowej	4	0,5	0,1	0,18
C01 Nowotwór złośliwy nasady języka	3	0,3	0,1	0,13
C93 Białaczka monocytowa	2	0,2	0,1	0,09
C65 Nowotwór złośliwy miedniczki nerkowej	3	0,3	0,1	0,13
C66 Nowotwór złośliwy moczowodu	2	0,2	0,1	0,09
C45 Międybłoniak	2	0,2	0,1	0,09
C74 Nowotwór złośliwy nadnerczy	2	0,2	0,1	0,09
C55 Nowotwór złośliwy nieokreślonej części macicy	2	0,2	0,1	0,09
C07 Nowotwór złośliwy ślinianki przyusznej	2	0,2	0,1	0,09
C37 Nowotwór złośliwy grasicy	1	0,1	0,0	0,04
C47 Nowotwory złośliwe nerwów obwodowych i autonomicznego układu nerwowego	1	0,1	0,0	0,04
C97 Nowotwory złośliwe niezależnych (pierwotnych) mnogich umiejscowień	1	0,1	0,0	0,04
C69 Nowotwór złośliwy oka	2	0,2	0,0	0,09
C08 Nowotwór złośliwy innych i nieokreślonych dużych gruczołów ślinowych	1	0,1	0,0	0,04
C00 Nowotwory złośliwe wargi	1	0,1	0,0	0,04
C40 Nowotwór złośliwy kości i chrzątki stawowej kończyn	1	0,1	0,0	0,04
C72 Nowotwór złośliwy rdzenia kręgowego, nerwów czaszkowych i innych części centralnego systemu nerwowego	1	0,1	0,0	0,04
C03 Nowotwór złośliwy dziąsła	0	0,0	0,0	0
C05 Nowotwór złośliwy podniebienia	0	0,0	0,0	0
C10 Nowotwór złośliwy części ustnej gardła (oropharynx)	0	0,0	0,0	0
C12 Nowotwór złośliwy zachyłka gruszkowatego	0	0,0	0,0	0
C30 Nowotwór złośliwy jamy nosowej i ucha środkowego	0	0,0	0,0	0
C33 Nowotwór złośliwy tchawicy	0	0,0	0,0	0
C46 Mięsak Kaposi'ego	0	0,0	0,0	0
C58 Nowotwór złośliwy łozyska	0	0,0	0,0	0
C60 Nowotwór złośliwy prącia	0	0,0	0,0	0
C61 Nowotwór złośliwy gruczołu krokowego	0	0,0	0,0	0
C62 Nowotwór złośliwy jądra	0	0,0	0,0	0
C63 Nowotwór złośliwy innych i nieokreślonych męskich narządów płciowych	0	0,0	0,0	0
C70 Nowotwór złośliwy opon	0	0,0	0,0	0
C75 Nowotwór złośliwy innych gruczołów wydzielania wewnętrznego i struktur pokrewnych	0	0,0	0,0	0
C77 Wtórne i nieokreślone nowotwory węzłów chłonnych	0	0,0	0,0	0
C78 Wtórne nowotwory złośliwe układu oddechowego i trawiennego	0	0,0	0,0	0
C79 Wtórny nowotwór złośliwy innych umiejscowień	0	0,0	0,0	0
C82 Chłoniak nieziarniczny guzkowy (grudkowy)	0	0,0	0,0	0
C88 Złośliwe choroby immunoproliferacyjne	0	0,0	0,0	0
C94 Inne białaczki określonego rodzaju	0	0,0	0,0	0
C96 Inny i nieokreślony nowotwór złośliwy tkanki limfatycznej, krwiotwórczej i tkanek pokrewnych	0	0,0	0,0	0
D00 Rak in situ jamy ustnej, przełyku i żołądka	0	0,0	0,0	0
D01 Raki in situ innych i nieokreślonych części narządów trawiennych	0	0,0	0,0	0
D02 Rak in situ ucha środkowego i układu oddechowego	0	0,0	0,0	0
D03 Czerniak in situ	0	0,0	0,0	0
D04 Rak in situ skóry	0	0,0	0,0	0
D05 Rak in situ sutka	0	0,0	0,0	0
D06 Rak in situ szyjki macicy	0	0,0	0,0	0
D07 Rak in situ innych i nieokreślonych narządów płciowych	0	0,0	0,0	0
D09 Rak in situ innych i nieokreślonych umiejscowień	0	0,0	0,0	0

Rysunek 15. Struktura zgonów mężczyzn na nowotwory złośliwe w województwie zachodniopomorskim w 2019 roku

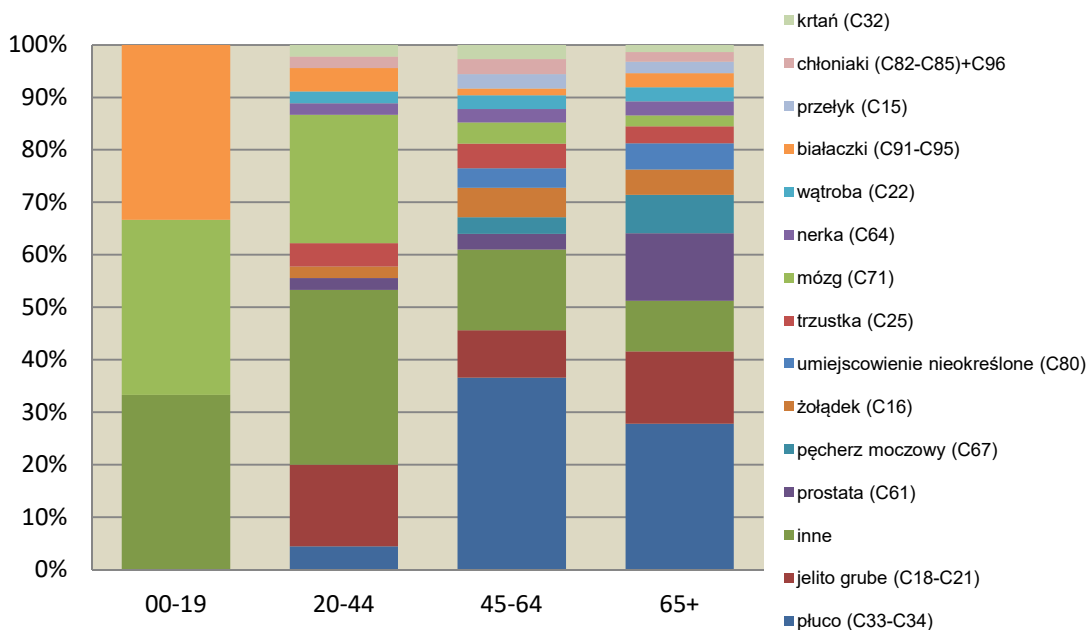

Rysunek 16. Struktura zgonów kobiet na nowotwory złośliwe w województwie zachodniopomorskim w 2019 roku

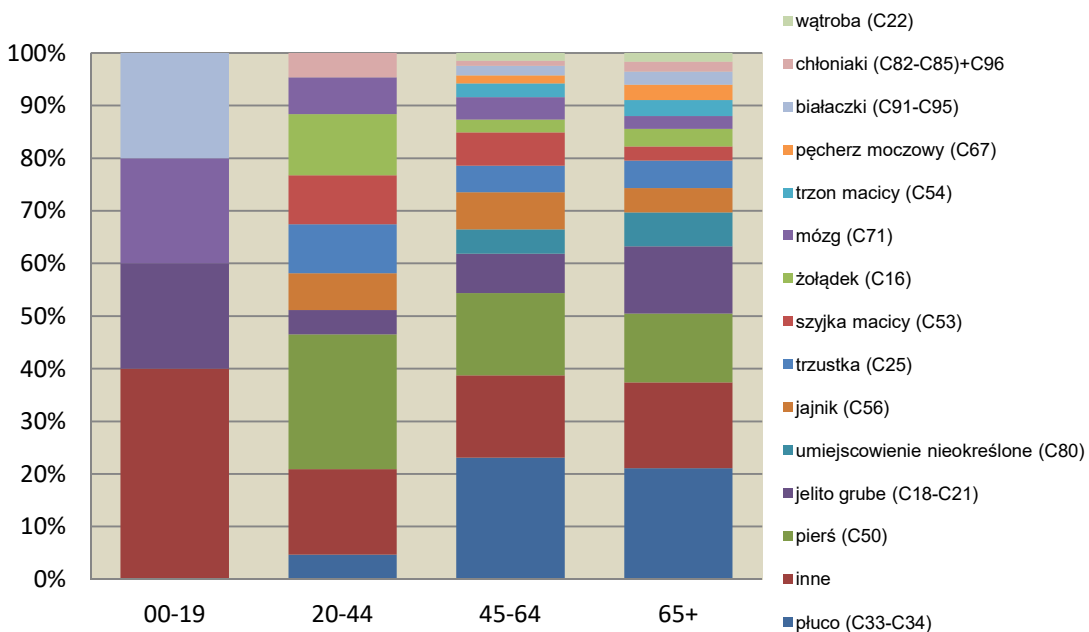

Rysunek 17. Struktura zgonów na nowotwory złośliwe w województwie zachodniopomorskim według płci i wieku w 2019 roku

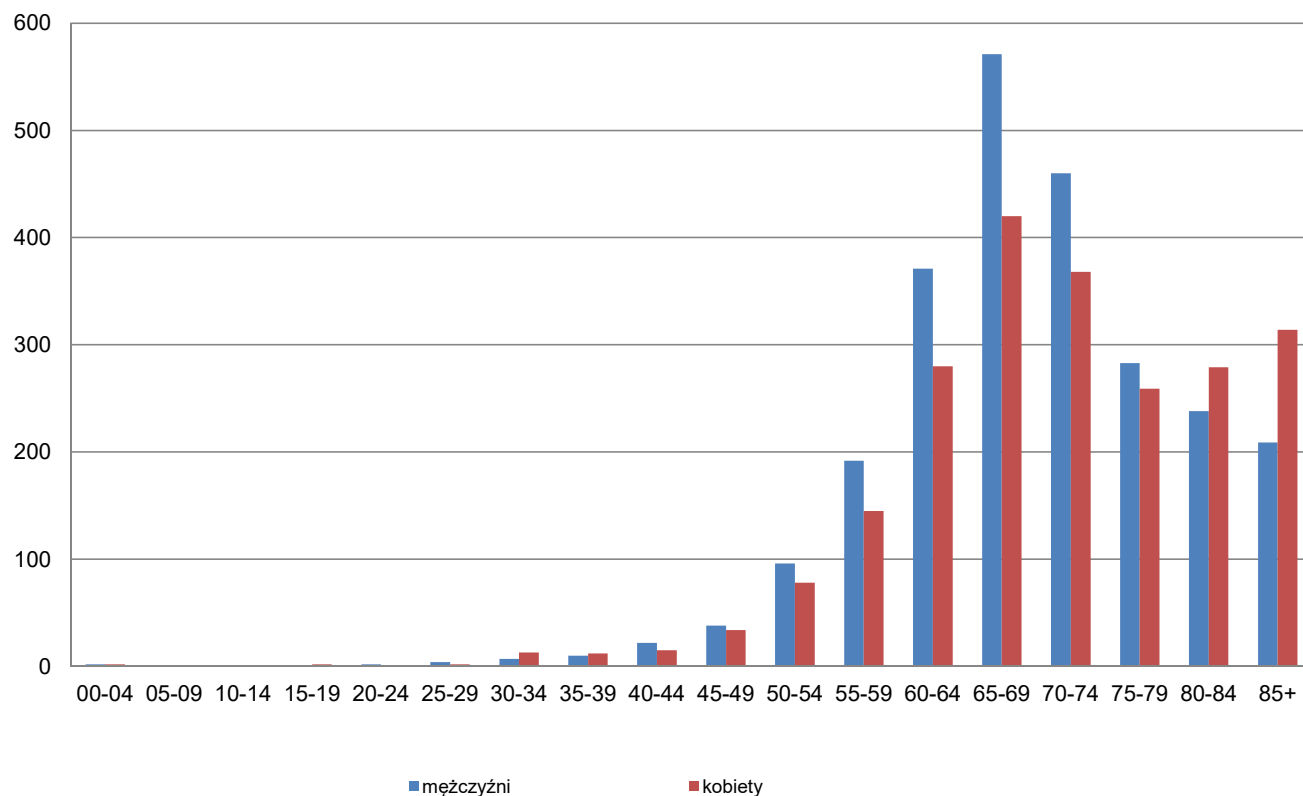

Rysunek 18. Struktura zgonów na nowotwory złośliwe w województwie zachodniopomorskim według płci i powiatów w 2019 roku



Tabela 24. Liczba zgonów na nowotwory złośliwe u mężczyzn w województwie zachodniopomorskim w podziale na powiaty w latach 1999-2019

POWIATY	MĘŻCZYŹNI																				
	1999	2000	2001	2002	2003	2004	2005	2006	2007	2008	2009	2010	2011	2012	2013	2014	2015	2016	2017	2018	2019
Ogółem	2083	2140	2134	2302	2176	2364	2178	2317	2318	2338	2301	2419	2343	2404	2478	2495	2600	2526	2570	2559	2506
<i>białogardzki</i>	48	66	70	62	73	86	70	78	60	77	74	74	59	62	81	87	72	61	77	66	65
<i>choszczeński</i>	59	55	69	68	74	86	48	67	63	73	86	72	66	77	83	79	84	88	78	81	77
<i>drawski</i>	68	75	68	69	74	69	78	75	77	69	69	73	77	66	87	97	84	90	87	85	96
<i>goleniowski</i>	73	69	74	101	86	89	104	95	91	98	109	129	104	119	110	114	112	113	108	130	115
<i>gryficki</i>	89	106	107	79	80	94	82	77	64	94	57	88	61	59	76	74	76	91	86	83	72
<i>gryfiński</i>	102	79	97	106	94	122	120	108	116	98	98	121	105	115	152	120	138	115	134	141	122
<i>kamieński</i>	67	58	56	68	76	73	57	66	37	58	75	60	75	75	79	70	86	67	70	54	54
<i>kołobrzesci</i>	81	79	98	107	78	100	104	88	115	112	110	111	93	116	112	130	101	114	131	127	139
<i>koszaliński</i>	81	72	69	74	77	81	81	88	102	77	84	109	77	90	106	75	69	96	101	97	89
<i>myśliborski</i>	79	83	76	91	84	86	64	88	81	91	83	90	75	80	91	82	112	97	118	114	96
<i>policki</i>	51	61	54	60	64	50	52	47	74	54	68	61	82	64	78	66	97	82	87	84	91
<i>pyrzycki</i>	49	47	56	54	48	61	59	72	54	49	52	64	55	57	61	63	67	63	63	64	81
<i>slawieński</i>	91	77	76	89	78	78	71	90	82	84	88	88	83	84	70	78	104	90	75	90	82
<i>stargardzki</i>	172	168	151	142	129	135	151	135	155	175	142	162	165	149	145	169	152	195	189	155	180
<i>szczecinecki</i>	85	109	93	117	86	89	85	106	92	118	115	122	109	121	93	112	129	122	113	112	117
<i>świdwiński</i>	62	62	74	78	75	66	67	82	71	63	55	78	63	83	74	69	84	69	85	74	90
<i>walecki</i>	80	80	68	65	75	85	73	76	73	87	70	64	61	72	85	106	93	84	81	72	69
<i>łobeski</i>	-	-	-	51	58	75	49	43	63	54	61	47	50	62	56	52	69	53	57	47	58
<i>m.Koszalin</i>	143	136	135	139	128	131	151	143	170	170	155	167	169	184	180	174	170	169	172	167	132
<i>m.Szczecin</i>	555	584	580	614	597	666	559	638	620	570	600	597	635	601	600	618	640	603	595	638	626
<i>m.Świnoujście</i>	48	74	63	68	42	42	53	55	58	67	50	42	79	68	59	60	61	64	63	78	55

Tabela 25. Liczba zgonów na nowotwory złośliwe u kobiet w województwie zachodniopomorskim w podziale na powiaty w latach 1999-2019

POWIATY	KOBIECY																				
	1999	2000	2001	2002	2003	2004	2005	2006	2007	2008	2009	2010	2011	2012	2013	2014	2015	2016	2017	2018	2019
Ogółem	1488	1551	1584	1670	1719	1829	1784	1759	1880	1852	1839	1886	1926	2025	1979	1992	2095	2058	2068	2140	2225
<i>białogardzki</i>	43	52	49	35	53	52	53	51	60	52	50	55	54	58	50	59	66	46	48	67	67
<i>choszczeński</i>	38	43	42	56	42	47	43	50	44	49	62	50	60	63	40	63	52	63	59	55	63
<i>drawski</i>	44	52	50	56	49	63	50	45	51	73	54	59	60	39	66	55	64	68	76	71	62
<i>goleniowski</i>	43	52	51	64	67	76	70	75	86	77	83	63	100	82	85	94	89	97	91	81	111
<i>gryficki</i>	59	52	63	55	56	43	57	59	57	63	60	70	59	60	62	72	61	71	74	62	63
<i>gryfiński</i>	69	73	62	70	71	79	68	76	56	85	84	77	66	80	101	108	88	85	91	92	100
<i>kamieński</i>	47	42	37	44	51	53	44	39	49	43	48	47	57	55	70	57	49	49	53	54	57
<i>kołobrzesci</i>	70	56	71	83	70	69	72	70	79	80	59	72	108	96	86	85	91	90	105	99	136
<i>koszaliński</i>	39	37	46	45	63	52	65	65	69	58	68	88	78	72	65	75	80	63	60	83	75
<i>myśliborski</i>	48	47	55	59	60	77	57	56	58	67	53	57	61	68	63	58	72	76	67	74	95
<i>policki</i>	36	37	35	35	40	45	41	55	46	48	41	60	42	65	61	58	52	66	62	48	79
<i>pyrzycki</i>	15	33	32	33	30	38	30	27	34	38	37	34	41	52	45	45	45	50	45	47	45
<i>slawieński</i>	42	64	47	52	46	66	57	62	69	63	59	57	58	62	64	76	74	72	61	50	64
<i>stargardzki</i>	94	119	116	122	103	121	119	102	127	109	149	126	105	122	133	137	142	134	124	156	133
<i>szczecinecki</i>	66	55	56	67	64	69	84	59	66	81	70	96	102	106	88	92	84	96	82	94	106
<i>świdwiński</i>	40	51	41	39	50	52	61	53	56	52	49	62	58	71	56	40	56	57	65	50	65
<i>walecki</i>	41	47	50	64	48	57	51	51	61	55	62	49	60	69	57	69	70	64	73	64	76
<i>łobeski</i>	-	-	-	29	44	49	40	33	30	43	31	38	49	46	46	40	36	42	42	54	44
<i>m.Koszalin</i>	126	119	137	125	114	147	135	136	163	173	124	147	140	135	143	132	152	174	150	157	152
<i>m.Szczecin</i>	485	492	490	497	554	529	543	553	565	503	549	529	515	572	547	535	618	535	589	618	569
<i>m.Świnoujście</i>	43	28	54	40	44	45	44	42	54	40	47	50	53	52	51	42	54	60	51	64	63

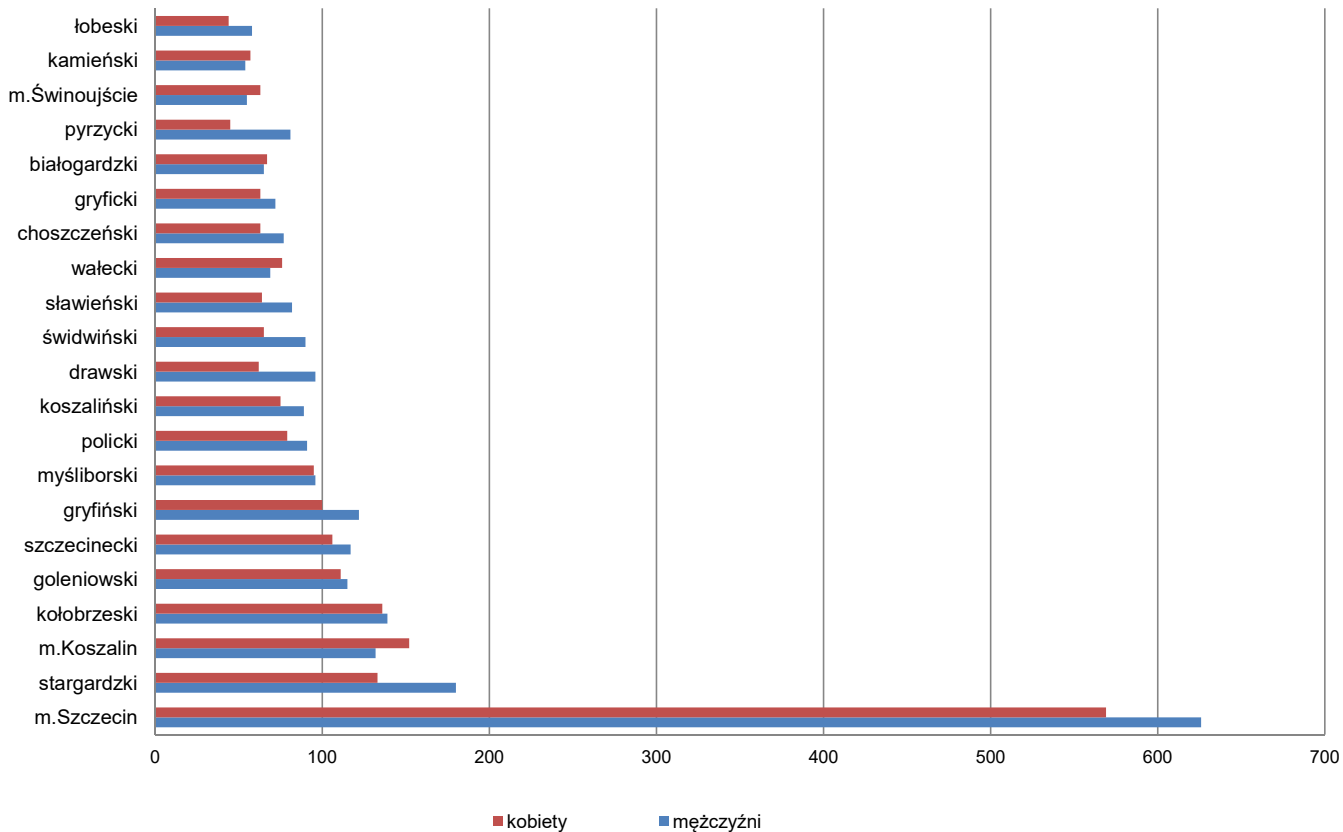
Tabela 26.
Analiza zgonów z powodu nowotworu złośliwego w województwie zachodniopomorskim u mężczyzn w latach 1999-2019

lata	MĘCZYŻNI																					
	1999	2000	2001	2002	2003	2004	2005	2006	2007	2008	2009	2010	2011	2012	2013	2014	2015	2016	2017	2018	2019	
ogółem zgony	2083	2140	2134	2302	2176	2364	2178	2317	2318	2338	2301	2419	2343	2404	2478	2495	2600	2526	2570	2559	2506	
C33-C34 Nowotwory złośliwe: tchawicy, oskrzela i płuca	<i>liczba</i>	716	757	762	861	727	821	742	791	747	775	684	752	750	746	767	748	791	846	793	772	747
	% udział	34,4%	35,4%	35,7%	37,4%	33,4%	34,7%	34,1%	34,1%	32,2%	33,1%	29,7%	31,1%	32,0%	31,0%	31,0%	30,0%	30,4%	33,5%	30,9%	30,2%	29,8%
C18-C21 Nowotwory złośliwe: okrężnicy, zgięcia esiczo-odbytniczego, odbytnicy, odbytu i kanału odbytu	<i>liczba</i>	190	225	199	197	178	236	202	216	221	242	249	275	251	251	282	317	324	302	325	300	313
	% udział	9,1%	10,5%	9,3%	8,6%	8,2%	10,0%	9,3%	9,3%	9,5%	10,4%	10,8%	11,4%	10,7%	10,4%	11,4%	12,7%	12,5%	12,0%	12,6%	11,7%	12,5%
C61 Nowotwór złośliwy gruczołu krokowego	<i>liczba</i>	123	121	126	137	141	170	128	143	152	155	135	166	170	204	180	207	229	204	215	241	249
	% udział	5,9%	5,7%	5,9%	6,0%	6,5%	7,2%	5,9%	6,2%	6,6%	6,6%	5,9%	6,9%	7,3%	8,5%	7,3%	8,3%	8,8%	8,1%	8,4%	9,4%	9,9%
C67 Nowotwór złośliwy pęcherza moczowego	<i>liczba</i>	98	83	84	97	99	98	84	104	98	106	106	125	115	104	138	144	135	133	163	136	151
	% udział	4,7%	3,9%	3,9%	4,2%	4,5%	4,1%	3,9%	4,5%	4,2%	4,5%	4,6%	5,2%	4,9%	4,3%	5,6%	5,8%	5,2%	5,3%	6,3%	5,3%	6,0%
C16 Nowotwór złośliwy żołądka	<i>liczba</i>	155	157	148	145	139	148	150	174	147	122	151	144	142	137	146	143	146	131	132	128	125
	% udział	7,4%	7,3%	6,9%	6,3%	6,4%	6,3%	6,9%	7,5%	6,3%	5,2%	6,6%	6,0%	6,1%	5,7%	5,9%	5,7%	5,6%	5,2%	5,1%	5,0%	5,0%
C80 Nowotwór złośliwy bez określenia jego umiejscowienia	<i>liczba</i>	189	170	166	219	235	238	237	225	255	229	235	233	230	203	136	124	142	93	119	105	114
	% udział	9,1%	7,9%	7,8%	9,5%	10,8%	10,1%	10,9%	9,7%	11,0%	9,8%	10,2%	9,6%	9,8%	8,4%	5,5%	5,0%	5,5%	3,7%	4,6%	4,1%	4,5%
C25 Nowotwór złośliwy trzustki	<i>liczba</i>	69	87	73	87	93	87	82	88	96	112	85	97	90	97	111	116	103	121	109	113	92
	% udział	3,3%	4,1%	3,4%	3,8%	4,3%	3,7%	3,8%	3,8%	4,1%	4,8%	3,7%	4,0%	3,8%	4,0%	4,5%	4,6%	4,0%	4,8%	4,2%	4,4%	3,7%

Tabela 27.
Analiza zgonów z powodu nowotworu złośliwego w województwie zachodniopomorskim u kobiet w latach 1999-2019

lata	KOBIECY																					
	1999	2000	2001	2002	2003	2004	2005	2006	2007	2008	2009	2010	2011	2012	2013	2014	2015	2016	2017	2018	2019	
ogółem zgony	1488	1551	1584	1670	1719	1829	1784	1759	1880	1852	1839	1886	1926	2025	1979	1992	2095	2058	2068	2140	2225	
C33-C34 Nowotwory złośliwe: tchawicy, oskrzela i płuca	<i>liczba</i>	194	208	227	250	284	254	280	249	307	289	309	339	324	373	370	431	432	403	420	492	472
	% udział	13,0%	13,4%	14,3%	15,0%	16,5%	13,9%	15,7%	14,2%	16,3%	15,6%	16,8%	18,0%	16,8%	18,4%	18,7%	21,6%	20,6%	19,6%	20,3%	23,0%	21,2%
C50 Nowotwór złośliwy sutka	<i>liczba</i>	173	205	186	193	189	211	181	210	214	213	211	196	232	241	255	275	267	257	263	271	310
	% udział	11,6%	13,2%	11,7%	11,6%	11,0%	11,5%	10,1%	11,9%	11,4%	11,5%	11,5%	10,4%	12,0%	11,9%	12,9%	13,8%	12,7%	12,5%	12,7%	12,7%	13,9%
C18-C21 Nowotwory złośliwe: okrężnicy, zgięcia esiczo-odbytniczego, odbytnicy, odbytu i kanału odbytu	<i>liczba</i>	146	139	188	170	169	179	191	182	192	177	201	212	214	237	232	209	245	231	242	241	252
	% udział	9,8%	9,0%	11,9%	10,2%	9,8%	9,8%	10,7%	10,3%	10,2%	9,6%	10,9%	11,2%	11,1%	11,7%	11,7%	10,5%	11,7%	11,2%	11,7%	11,3%	11,3%
C25 Nowotwór złośliwy trzustki	<i>liczba</i>	67	85	91	72	84	85	82	106	102	96	98	112	97	91	100	125	138	101	122	108	117
	% udział	7,4%	6,5%	6,9%	5,4%	5,0%	6,5%	6,0%	5,4%	4,7%	4,6%	3,9%	4,7%	4,2%	4,2%	5,1%	6,3%	6,6%	4,9%	5,9%	5,0%	5,3%
C56 Nowotwór złośliwy jajnika	<i>liczba</i>	89	80	95	115	113	96	85	92	99	96	106	138	119	101	111	109	120	127	111	125	117
	% udział	6,0%	5,2%	6,0%	6,9%	6,6%	5,2%	4,8%	5,2%	5,3%	5,2%	5,8%	7,3%	6,2%	5,0%	5,6%	5,5%	5,7%	6,2%	5,4%	5,8%	5,3%
C80 Nowotwór złośliwy bez określenia jego umiejscowienia	<i>liczba</i>	172	161	144	190	192	221	263	212	225	238	242	204	189	183	135	102	119	113	101	106	131
	% udział	11,6%	10,4%	9,1%	11,4%	11,2%	12,1%	14,7%	12,1%	12,0%	12,9%	13,2%	10,8%	9,8%	9,0%	6,8%	5,1%	5,7%	5,5%	4,9%	5,0%	5,9%
C16 Nowotwór złośliwy żołądka	<i>liczba</i>	76	95	94	98	99	95	90	89	109	79	82	70	61	78	78	72	83	73	77	73	72
	% udział	5,1%	6,1%	5,9%	5,9%	5,8%	5,2%	5,0%	5,1%	5,8%	4,3%	4,5%	3,7%	3,2%	3,9%	3,9%	3,6%	4,0%	3,5%	3,7%	3,4%	3,2%

Tabela 28.

Kompletność rejestracji nowotworów złośliwych w województwie zachodniopomorskim według powiatów w 2019 roku.

Powiat	Liczba zachorowań	Liczba zgonów	Wskaźnik zachorowania/zgonu	Wskaźnik zgony/zachorowania
białogardzki	129	132	0,98	1,02
choszczeński	180	140	1,29	0,78
drawski	220	158	1,39	0,72
goleniowski	274	226	1,21	0,82
gryficki	287	135	2,13	0,47
gryfiński	346	222	1,56	0,64
kamieński	236	111	2,13	0,47
kołobrzeski	382	275	1,39	0,72
koszaliński	176	164	1,07	0,93
myśliborski	266	191	1,39	0,72
policki	329	170	1,94	0,52
pyrzycki	148	126	1,17	0,85
ślawieński	164	146	1,12	0,89
stargardzki	424	313	1,35	0,74
szczecinecki	248	223	1,11	0,90
świdwiński	142	155	0,92	1,09
wałecki	188	145	1,30	0,77
łobeski	121	102	1,19	0,84
m.Koszalin	382	284	1,35	0,74
m.Szczecin	2135	1195	1,79	0,56
m.Świnoujście	295	118	2,50	0,40
razem	7072	4731	1,49	0,67

Tabela 29.

Wskaźnik kompletności rejestracji oraz wskaźnik Za/Zg dla kobiet i mężczyzn w woj.zachodniopomorskim w 2019 roku

Płeć	Wskaźnik Za/Zg	Standardowy wskaźnik Za/Zg	Kompletność
Mężczyźni	1,32	1,50	0,88
Kobiety	1,70	1,90	0,89
woj.zachodniopomorskie	1,49	1,44	1,04



Tabela 30. Zachorowalność i umieralność na nowotwory złośliwe według układów narządowych u mężczyzn w województwie zachodniopomorskim w 2019 roku

Umiejscowienie	ICD10	zachorowania				zgony			
		Liczby bezwzględne	Współczynnik surowy	Współczynnik standaryzowany	% wszystkich nowotworów	Liczby bezwzględne	Współczynnik surowy	Współczynnik standaryzowany	% wszystkich nowotworów
Nowotwory złośliwe ogółem	C00-C97 D00-D09	3299	399,6	211,8	100,00	2506	303,5	155,0	100,00
Nowotwory wargi, jamy ustnej i gardła	C00-C14	82	9,9	5,4	2,49	118	14,3	8,1	4,71
Nowotwory narządów trawiennych	C15-C26	696	84,3	44,7	21,10	687	83,2	42,1	27,41
Nowotwory jelita grubego	C18-C21	394	47,7	24,5	11,94	313	37,9	19,0	12,49
Nowotwory narządów oddechowych i klatki piersiowej	C30-C39	660	79,9	41,6	20,01	801	97,0	49,7	31,96
Nowotwory narządów oddechowych	C30-C34	650	78,7	40,7	19,70	793	96,0	49,2	31,64
Nowotwory klatki piersiowej	C37-C39	10	1,2	0,8	0,30	8	1,0	0,5	0,32
Nowotwory kości i chrząstki stawowej	C40-C41	8	1,0	1,3	0,24	8	1,0	0,7	0,32
Czerniak i inne nowotwory złośliwe skóry	C43-C44	430	52,1	26,5	13,03	25	3,0	1,7	1,00
Czerniak	C43	75	9,1	5,2	2,27	25	3,0	1,7	1,00
Nowotwory międzybłonna i tkanek miękkich	C45-C49	41	5,0	2,9	1,24	25	3,0	1,6	1,00
Nowotwory piersi	C50	4	0,5	0,2	0,12	1	0,1	0,1	0,04
Nowotwory męskich narządów płciowych	C60-C63	664	80,4	42,0	20,13	263	31,9	15,1	10,50
Nowotwory gruczołu krokowego	C61	612	74,1	37,0	18,55	249	30,2	14,1	9,94
Nowotwory układu moczowego	C64-C68	445	53,9	27,6	13,49	227	27,5	13,3	9,06
Nowotwory oka, mózgu i innych części centralnego systemu nerwowego	C69-C72	44	5,3	4,0	1,33	82	9,9	6,0	3,27
Nowotwory tarczycy i innych gruczołów wydzielania wewnętrznego	C73-C75	40	4,8	3,3	1,21	4	0,5	0,3	0,16
Nowotwory niedokładnie określone, wtórne i o nieokreślonym umiejscowieniu	C76-C80	72	8,7	4,6	2,18	119	14,4	7,1	4,75
Nowotwory tkanki limfatycznej, krwiotwórczej i tkanek pokrewnych	C81-C96	89	10,8	6,4	2,70	144	17,4	9,2	5,75
Choroba Hodgkina	C81	12	1,5	1,0	0,36	4	0,5	0,3	0,16
Chłoniaki niezziarnicze	C82-C85 + C96	29	3,5	2,0	0,88	53	6,4	3,4	2,12
Białaczki	C91-C95	30	3,6	2,2	0,91	59	7,1	3,8	2,35
Nowotwory in situ	D00-D09	24	2,9	1,5	0,73	0	0,0	0,0	0,00

Tabela 31. Zachorowalność i umieralność na nowotwory złośliwe według układów narządowych u kobiet w województwie zachodniopomorskim w 2019 roku

Umiejscowienie	ICD10	zachorowania				zgony			
		Liczby bezwzględne	Współczynnik surowy	Współczynnik standaryzowany	% wszystkich nowotworów	Liczby bezwzględne	Współczynnik surowy	Współczynnik standaryzowany	% wszystkich nowotworów
Nowotwory złośliwe ogółem	C00-C97 D00-D09	3773	432,3	223,4	100,00	2225	255,0	101,6	100,00
Nowotwory wargi, jamy ustnej i gardła	C00-C14	25	2,9	1,2	0,66	36	4,1	2,0	1,62
Nowotwory narządów trawiennych	C15-C26	485	55,6	23,5	12,85	568	65,1	24,3	25,53
Nowotwory jelita grubego	C18-C21	277	31,7	13,2	7,34	252	28,9	10,0	11,33
Nowotwory narządów oddechowych i klatki piersiowej	C30-C39	433	49,6	22,2	11,48	505	57,9	23,3	22,70
Nowotwory narządów oddechowych	C30-C34	422	48,4	21,5	11,19	491	56,3	22,7	22,07
Nowotwory klatki piersiowej	C37-C39	11	1,3	0,7	0,29	14	1,6	0,6	0,63
Nowotwory kości i chrząstki stawowej	C40-C41	9	1,0	1,0	0,24	5	0,6	0,2	0,23
Czerniak i inne nowotwory złośliwe skóry	C43-C44	497	57,0	23,9	13,17	35	4,0	1,2	1,57
Czerniak	C43	90	10,3	6,0	2,39	31	3,6	1,1	1,39
Nowotwory międzybłonna i tkanek miękkich	C45-C49	39	4,5	3,0	1,03	22	2,5	1,5	0,99
Nowotwory piersi	C50	947	108,5	59,2	25,10	310	35,5	14,6	13,93
Nowotwory żeńskich narządów płciowych	C51-C58	582	66,7	35,6	15,43	296	33,9	14,8	13,30
Nowotwory układu moczowego	C64-C68	184	21,1	9,5	4,88	99	11,3	4,2	4,45
Nowotwory oka, mózgu i innych części centralnego systemu nerwowego	C69-C72	39	4,5	2,7	1,03	70	8,0	3,8	3,15
Nowotwory tarczycy i innych gruczołów wydzielania wewnętrznego	C73-C75	177	20,3	16,1	4,69	13	1,5	0,6	0,58
Nowotwory niedokładnie określone, wtórne i o nieokreślonym umiejscowieniu	C76-C80	76	8,7	3,9	2,01	139	15,9	5,4	6,25
Nowotwory tkanki limfatycznej, krwiotwórczej i tkanek pokrewnych	C81-C96	73	8,4	5,7	1,94	126	14,4	5,6	5,66
Choroba Hodgkina	C81	6	0,7	0,7	0,16	6	0,7	0,5	0,27
Chłoniaki niezziarnicze	C82-C85 + C96	26	3,0	1,6	0,69	38	4,4	1,6	1,71
Białaczki	C91-C95	24	2,8	2,6	0,64	52	6,0	2,3	2,34
Nowotwory in situ	D00-D09	207	23,7	15,7	5,49	0	0,0	0,0	0,00

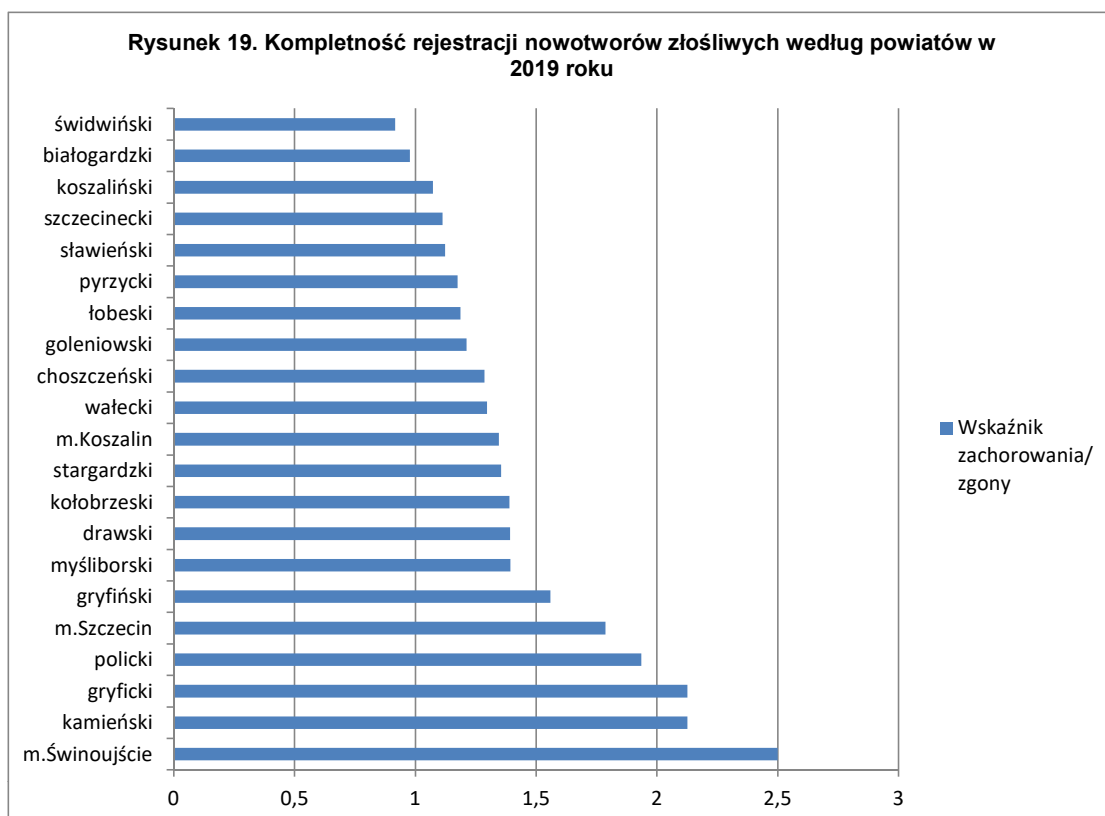
Tabela 32. Zachorowalność na nowotwory złośliwe według układów narządowych u mężczyzn zamieszkałych na terenie województwa zachodniopomorskiego w 2019 roku

Umiejscowienie	ICD10	suma																					
			białogardzki	choszczeński	drawski	goleniowski	gryficki	gryfiński	kamieński	kolobrzegi	koszaliński	mysliborski	policki	pyrzycki	slawieński	stargardzki	szczeciński	świdwiński	walecki	łobeski	m. Koszalin	m. Szczecin	m. Świnoujście
Nowotwory złośliwe ogółem	C00-C97 D00-D09	3299	53	92	98	120	139	169	120	173	84	121	166	77	89	188	127	62	91	53	181	962	134
Nowotwory wargi, jamy ustnej i gardła	C00-C14	82	1	1	4	2	3	2	3	8	4	0	3	1	11	7	3	3	5	2	6	13	0
Nowotwory narządów trawiennych	C15-C26	696	8	28	21	25	36	32	33	42	20	33	32	20	14	40	16	10	16	17	40	181	32
Nowotwory jelita grubego	C18-C21	394	6	14	7	16	22	21	17	24	13	24	11	10	10	22	7	5	12	10	27	95	21
Nowotwory narządów oddechowych i klatki piersiowej	C30-C39	660	13	21	18	25	29	33	22	39	23	24	28	21	32	34	25	19	25	7	42	161	19
Nowotwory narządów oddechowych	C30-C34	650	13	19	18	25	29	31	20	39	23	24	27	20	31	34	25	19	25	7	42	160	19
Nowotwory klatki piersiowej	C37-C39	10	0	2	0	0	0	2	2	0	0	0	1	1	1	0	0	0	0	0	0	1	0
Nowotwory kości i chrząstki stawowej	C40-C41	8	1	0	1	0	0	0	0	0	0	0	1	1	0	0	1	0	1	0	0	1	1
Czerniak i inne nowotwory złośliwe skóry	C43-C44	430	5	7	4	15	10	30	11	8	5	12	25	16	4	15	4	5	3	6	16	212	17
Czerniak	C43	75	1	2	1	4	1	3	4	1	2	2	0	0	1	4	1	1	1	2	5	35	4
Nowotwory międzybłonna i tkanek miękkich	C45-C49	41	0	3	0	1	2	5	1	2	1	2	2	1	1	2	0	2	0	0	1	13	2
Nowotwory piersi	C50	4	1	1	0	0	1	0	0	0	0	0	0	0	0	0	0	0	0	0	1	0	0
Nowotwory męskich narządów płciowych	C60-C63	664	13	8	25	21	29	26	29	34	14	25	38	7	20	48	48	9	25	11	43	167	24
Nowotwory gruczołu krokowego	C61	612	11	7	22	19	29	24	27	31	13	25	34	4	19	46	45	9	23	11	40	149	24
Nowotwory układu moczowego	C64-C68	445	6	17	17	18	20	28	10	23	11	15	23	7	2	27	25	7	10	7	16	135	21
Nowotwory oka, mózgu i innych części centralnego systemu nerwowego	C69-C72	44	0	2	0	3	1	2	2	4	2	1	1	0	0	4	1	1	1	1	5	9	4
Nowotwory tarczycy i innych gruczołów wydzielania wewnętrznego	C73-C75	40	3	1	1	0	0	3	0	3	1	1	3	1	1	3	1	1	1	1	1	13	1
Nowotwory niedokładnie określone, wtórne i o nieokreślonym umiejscowieniu	C76-C80	72	0	2	4	4	3	3	4	2	1	5	4	1	3	3	2	1	2	1	6	16	5
Nowotwory tkanki limfatycznej, krwiotwórczej i tkanek pokrewnych	C81-C96	89	2	0	3	3	5	4	4	7	1	2	5	1	1	4	1	3	1	0	3	31	8
Choroba Hodgkina	C81	12	0	0	0	1	1	0	0	0	0	0	1	0	1	1	0	1	0	0	1	5	0
Chłoniaki niezłośliwe	C82-C85 + C96	29	2	0	0	0	2	2	2	5	0	2	1	0	0	1	0	1	0	0	1	9	1
Białaczki	C91-C95	30	0	0	2	1	1	1	1	2	0	0	2	1	0	2	0	1	0	0	1	9	6
Nowotwory in situ	D00-D09	24	0	1	0	3	0	1	1	1	1	1	1	0	0	1	0	1	1	0	1	10	0

Tabela 33. Zachorowalność na nowotwory złośliwe według układów narządowych u kobiet zamieszkałych na terenie województwa zachodniopomorskiego w 2019 roku

Umiejscowienie	ICD10	suma																					
			białogardzki	choszczeński	drawski	goleniowski	gryficki	gryfiński	kamieński	Kołobrzeski	koszaliński	mysliborski	policki	pyrzycki	ślawieński	stargardzki	szczeceński	świdwiński	walecki	łobeski	m. Koszalin	m. Szczecin	m. Świnoujście
Nowotwory złośliwe ogółem	C00-C97 D00-D09	3773	76	88	122	154	148	177	116	209	92	145	163	71	75	236	121	80	97	68	201	1173	161
Nowotwory wargi, jamy ustnej i gardła	C00-C14	25	0	0	2	0	1	1	1	1	3	1	2	1	1	2	2	0	1	0	3	3	0
Nowotwory narządów trawiennych	C15-C26	485	10	17	22	21	12	21	16	36	12	21	17	13	13	21	15	17	16	11	25	129	20
Nowotwory jelita grubego	C18-C21	277	6	11	13	15	9	11	10	21	8	12	9	7	6	10	9	11	10	6	12	68	13
Nowotwory narządów oddechowych i klatki piersiowej	C30-C39	433	13	5	12	14	18	18	15	27	8	17	23	9	9	27	19	14	13	10	33	112	17
Nowotwory narządów oddechowych	C30-C34	422	11	5	12	14	18	18	15	27	8	16	22	9	8	27	19	13	13	10	32	109	16
Nowotwory klatki piersiowej	C37-C39	11	2	0	0	0	0	0	0	0	0	1	1	0	1	0	0	1	0	0	1	3	1
Nowotwory kości i chrząstki stawowej	C40-C41	9	0	1	0	0	0	0	0	1	1	0	0	0	0	1	0	0	1	0	0	4	0
Czerniak i inne nowotwory złośliwe skóry	C43-C44	497	5	9	10	27	19	26	14	19	2	24	22	14	4	21	2	5	4	4	23	215	28
Czerniak	C43	90	1	3	1	6	3	6	4	2	1	3	3	1	2	9	1	1	3	2	9	24	5
Nowotwory międzybłonna i tkanek miękkich	C45-C49	39	1	1	0	1	2	4	2	3	1	0	1	0	0	4	1	1	1	2	1	13	0
Nowotwory piersi	C50	947	22	27	34	35	37	40	29	40	30	37	42	12	25	63	31	28	23	16	57	284	35
Nowotwory żeńskich narządów płciowych	C51-C58	582	9	15	17	32	19	32	13	31	15	27	22	10	13	41	28	10	16	8	29	170	25
Nowotwory układu moczowego	C64-C68	184	4	2	8	7	7	6	8	12	6	3	7	3	2	14	8	2	4	4	6	60	11
Nowotwory oka, mózgu i innych części centralnego systemu nerwowego	C69-C72	39	0	2	0	1	1	3	3	4	1	1	1	1	0	5	1	0	2	1	3	8	1
Nowotwory tarczycy i innych gruczołów wydzielania wewnętrznego	C73-C75	177	8	3	10	5	6	9	3	13	6	5	12	4	5	7	5	2	4	1	8	57	4
Nowotwory niedokładnie określone, wórnne i o nieokreślonym umiejscowieniu	C76-C80	76	0	0	2	1	3	6	3	8	5	2	3	1	1	5	2	1	4	0	3	19	7
Nowotwory tkanki limfatycznej, krwiotwórczej i tkanek pokrewnych	C81-C96	73	3	3	0	1	9	4	2	5	1	3	2	2	2	3	4	0	1	2	5	19	2
Choroba Hodgkina	C81	6	0	0	0	0	0	0	1	0	1	0	1	1	0	0	0	0	0	0	0	2	0
Chłoniaki niezłośliwe	C82-C85 + C96	26	3	0	0	0	2	3	0	1	0	1	1	0	2	0	3	0	0	0	4	5	1
Białaczki	C91-C95	24	0	2	0	0	5	1	0	4	0	2	0	1	0	2	0	0	0	1	0	6	0
Nowotwory in situ	D00-D09	207	1	3	5	9	14	7	7	9	1	4	9	1	0	22	3	0	7	9	5	80	11

Tabela 34. Umieralność na nowotwory złośliwe według układów narządowych u mężczyzn zamieszkałych na terenie wojództwa zachodniopomorskiego w 2019 roku

Umiejscowienie	ICD10	suma	białogardzki	choszczeński	drawski	goleniowski	gryficki	gryfiński	kamieński	Kołobrzeski	koszaliński	mysliborski	policki	pyrzycki	ślawieński	stargardzki	szczeciński	świdwiński	walecki	jobeski	m.Koszalin	m.Szczecin	m.Świnoujście
Nowotwory złośliwe ogółem	C00-C97 D00-D09	2506	65	77	96	115	72	122	54	139	89	96	91	81	82	180	117	90	69	58	132	626	55
Nowotwory wargi, jamy ustnej i gardła	C00-C14	118	4	1	6	7	0	9	3	6	5	3	3	6	3	12	5	2	5	5	3	30	0
Nowotwory narządów trawiennych	C15-C26	687	19	30	24	28	25	33	16	39	26	22	30	18	12	47	30	19	16	18	49	172	14
Nowotwory jelita grubego	C18-C21	313	12	12	8	8	11	12	9	19	8	10	16	15	4	23	14	10	5	5	30	74	8
Nowotwory narządów oddechowych i klatki piersiowej	C30-C39	801	21	28	28	39	16	43	14	44	33	42	24	25	33	57	42	32	19	9	32	198	22
Nowotwory narządów oddechowych	C30-C34	793	21	28	28	39	15	43	14	43	32	42	24	25	33	56	42	32	19	9	32	194	22
Nowotwory klatki piersiowej	C37-C39	8	0	0	0	0	1	0	0	1	1	0	0	0	0	1	0	0	0	0	0	4	0
Nowotwory kości i chrząstki stawowej	C40-C41	8	1	0	0	0	0	0	0	0	0	0	0	0	1	1	1	1	0	0	1	2	0
Czerniak i inne nowotwory złośliwe skóry	C43-C44	25	0	2	2	4	1	0	2	2	0	1	1	2	1	0	0	1	0	0	0	4	2
Czerniak	C43	25	0	2	2	4	1	0	2	2	0	1	1	2	1	0	0	1	0	0	0	4	2
Nowotwory międzybłonna i tkanek miękkich	C45-C49	25	0	2	0	2	1	2	0	0	0	0	1	1	1	1	1	1	0	0	0	12	0
Nowotwory piersi	C50	1	0	1	0	0	0	0	0	0	0	0	0	0	0	0	0	0	0	0	0	0	0
Nowotwory męskich narządów płciowych	C60-C63	263	7	3	12	8	8	12	3	18	4	5	12	6	11	21	14	11	9	10	13	70	6
Nowotwory gruczołu krokowego	C61	249	7	2	12	8	7	12	3	17	4	5	11	5	10	21	14	11	5	9	13	68	5
Nowotwory układu moczowego	C64-C68	227	7	3	11	9	10	6	1	14	8	8	8	10	7	12	13	8	10	7	14	57	4
Nowotwory oka, mózgu i innych części centralnego systemu nerwowego	C69-C72	82	2	2	3	3	4	4	3	2	2	2	4	3	1	5	4	3	2	3	7	20	3
Nowotwory tarczycy i innych gruczołów wydzielania wewnętrznego	C73-C75	4	0	0	0	1	0	0	0	1	0	0	0	0	0	0	1	1	0	0	0	0	0
Nowotwory niedokładnie określone, wtórne i o nieokreślonym umiejscowieniu	C76-C80	119	2	4	4	6	2	9	8	9	3	4	5	5	4	11	0	2	1	2	7	27	4
Nowotwory tkanki limfatycznej, krwiotwórczej i tkanek pokrewnych	C81-C96	144	2	1	6	8	5	4	4	4	8	9	3	5	8	13	6	9	7	3	6	33	0
Choroba Hodgkina	C81	4	0	0	0	0	0	0	0	1	1	0	0	0	0	0	0	0	0	0	1	1	0
Chłoniaki niezajrzynicze	C82-C85 + C96	53	1	1	2	4	2	2	2	1	1	4	1	3	0	9	2	1	2	2	2	11	0
Białaczki	C91-C95	59	1	0	2	4	3	1	0	1	5	3	2	2	4	3	3	5	3	1	2	14	0
Nowotwory in situ	D00-D09	0	0	0	0	0	0	0	0	0	0	0	0	0	0	0	0	0	0	0	0	0	0

Tabela 35. Umieralność na nowotwory złośliwe według układów narządowych u kobiet zamieszkałych na terenie województwa zachodniopomorskiego w 2019 roku

Umiejscowienie	ICD10	suma	białogardzki	choszczeński	drawski	goleniowski	gryficki	gryfiński	kamieński	Kołobrzeski	koszaliński	mysliborski	policki	pyrzycki	ślawieński	stargardzki	szczeciński	świdwiński	walecki	jobeski	m. Koszalin	m. Szczecin	m. Świnoujście
Nowotwory złośliwe ogółem	C00-C97 D00-D09	2225	67	63	62	111	63	100	57	136	75	95	79	45	64	133	106	65	76	44	152	569	63
Nowotwory wargi, jamy ustnej i gardła	C00-C14	36	0	3	2	2	0	2	3	1	1	0	0	2	3	1	1	0	0	0	4	10	1
Nowotwory narządów trawiennych	C15-C26	568	12	20	16	26	15	26	12	36	27	25	19	8	19	36	28	16	19	11	40	146	11
Nowotwory jelita grubego	C18-C21	252	5	11	9	10	10	10	4	19	15	9	11	5	11	14	15	9	6	6	18	51	4
Nowotwory narządów oddechowych i klatki piersiowej	C30-C39	505	19	15	15	25	17	23	13	34	11	24	18	10	10	31	20	12	21	6	37	126	18
Nowotwory narządów oddechowych	C30-C34	491	18	15	15	25	17	23	13	33	11	23	18	10	10	28	18	12	21	5	37	121	18
Nowotwory klatki piersiowej	C37-C39	14	1	0	0	0	0	0	0	1	0	1	0	0	0	3	2	0	0	1	0	5	0
Nowotwory kości i chrząstki stawowej	C40-C41	5	0	0	1	2	0	0	0	0	0	0	0	0	0	1	1	0	0	0	0	0	0
Czerniak i inne nowotwory złośliwe skóry	C43-C44	35	0	0	1	3	2	1	0	2	0	1	2	0	2	5	0	2	0	0	5	8	1
Czerniak	C43	31	0	0	1	3	2	1	0	2	0	1	2	0	1	4	0	2	0	0	3	8	1
Nowotwory międzybłonna i tkanek miękkich	C45-C49	22	0	0	2	0	0	1	0	1	0	1	1	0	1	0	2	1	1	1	3	7	0
Nowotwory piersi	C50	310	7	7	4	15	9	15	3	22	8	9	11	7	8	15	25	11	15	6	19	85	9
Nowotwory żeńskich narządów płciowych	C51-C58	296	6	9	8	16	7	15	13	18	10	17	13	10	13	14	12	10	5	9	18	62	11
Nowotwory układu moczowego	C64-C68	99	3	2	5	4	2	3	1	6	4	6	2	2	1	5	5	3	3	4	4	31	3
Nowotwory oka, mózgu i innych części centralnego systemu nerwowego	C69-C72	70	2	2	2	5	5	2	4	2	3	2	3	3	1	5	4	4	2	0	7	11	1
Nowotwory tarczycy i innych gruczołów wydzielania wewnętrznego	C73-C75	13	1	0	0	2	0	1	1	0	0	0	2	0	0	1	1	0	0	0	1	2	1
Nowotwory niedokładnie określone, wtórne i o nieokreślonym umiejscowieniu	C76-C80	139	7	1	1	6	1	8	3	5	8	5	3	2	3	11	4	3	4	6	5	51	2
Nowotwory tkanki limfatycznej, krwiotwórczej i tkanek pokrewnych	C81-C96	126	10	4	5	5	5	3	4	9	3	5	5	1	3	8	3	3	6	1	9	29	5
Choroba Hodgkina	C81	6	1	0	0	0	0	0	1	0	0	0	1	0	0	0	1	0	1	0	1	0	0
Chłoniaki niezłośliwe	C82-C85 + C96	38	4	1	1	0	1	1	1	3	1	3	1	0	0	2	0	1	2	0	1	12	3
Białaczki	C91-C95	52	3	0	2	5	2	1	1	6	2	1	1	1	3	4	2	1	0	0	4	11	2
Nowotwory in situ	D00-D09	0	0	0	0	0	0	0	0	0	0	0	0	0	0	0	0	0	0	0	0	0	0

Tabela 36. Współczynniki surowe zachorowalności na nowotwory złośliwe według układów narządowych u mężczyzn zamieszkałych na terenie województwa zachodniopomorskiego w 2019 roku

Umiejscowienie	ICD10																					
		białogardzki	choszczeński	drawski	golenowski	gryficki	gryfiński	kamieński	kolobrzewski	koszaliński	mysliborski	policki	pyrzycki	ślawieński	stargardzki	szczeciński	świdwiński	walecki	łobeski	m. Koszalin	m. Szczecin	m. Świnoujście
Nowotwory złośliwe ogółem	C00-C97 D00-D09	226,59	381,38	350,19	294,86	464,03	414,95	519,80	453,43	254,00	373,07	423,38	389,97	322,38	319,57	335,85	267,01	350,04	287,14	358,64	503,61	681,31
Nowotwory wargi, jamy ustnej i gardła	C00-C14	4,28	4,15	14,29	4,91	10,02	4,91	13,00	20,97	12,10	0,00	7,65	5,07	39,85	11,90	7,93	12,92	19,23	10,84	11,89	6,81	0,00
Nowotwory narządów trawiennych	C15-C26	34,20	116,07	75,04	61,43	120,18	78,57	142,94	110,08	60,48	101,75	81,62	101,29	50,71	67,99	42,31	43,07	61,55	92,10	79,26	94,75	162,70
Nowotwory jelita grubego	C18-C21	25,65	58,04	25,01	39,32	73,44	51,56	73,64	62,90	39,31	74,00	28,06	50,65	36,22	37,40	18,51	21,53	46,16	54,18	53,50	49,73	106,77
Nowotwory narządów oddechowych i klatki piersiowej	C30-C39	55,58	87,05	64,32	61,43	96,81	81,03	95,30	102,22	69,55	74,00	71,41	106,36	115,91	57,79	66,11	81,83	96,17	37,92	83,22	84,28	96,60
Nowotwory narządów oddechowych	C30-C34	55,58	78,76	64,32	61,43	96,81	76,12	86,63	102,22	69,55	74,00	68,86	101,29	112,29	57,79	66,11	81,83	96,17	37,92	83,22	83,76	96,60
Nowotwory klatki piersiowej	C37-C39	0,00	8,29	0,00	0,00	0,00	4,91	8,66	0,00	0,00	0,00	2,55	5,07	3,62	0,00	0,00	0,00	0,00	0,00	0,00	0,52	0,00
Nowotwory kości i chrząstki stawowej	C40-C41	4,28	0,00	3,57	0,00	0,00	0,00	0,00	0,00	0,00	0,00	2,55	5,07	0,00	0,00	2,65	0,00	3,85	0,00	0,00	0,52	5,08
Czerniak i inne nowotwory złośliwe skóry	C43-C44	21,38	29,02	14,29	36,86	33,38	73,66	47,65	20,97	15,12	37,00	63,76	81,03	14,49	25,50	10,58	21,53	11,54	32,51	31,70	110,98	86,44
Czerniak	C43	4,28	8,29	3,57	9,83	3,34	7,37	17,33	2,62	6,05	6,17	0,00	0,00	3,62	6,80	2,65	4,31	3,85	10,84	9,91	18,32	20,34
Nowotwory międzybłonka i tkanek miękkich	C45-C49	0,00	12,44	0,00	2,46	6,68	12,28	4,33	5,24	3,02	6,17	5,10	5,07	3,62	3,40	0,00	8,61	0,00	0,00	1,98	6,81	10,17
Nowotwory piersi	C50	4,28	4,15	0,00	0,00	3,34	0,00	0,00	0,00	0,00	0,00	0,00	0,00	0,00	0,00	0,00	0,00	0,00	0,00	1,98	0,00	0,00
Nowotwory męskich narządów płciowych	C60-C63	55,58	33,16	89,33	51,60	96,81	63,84	125,62	89,11	42,33	77,08	96,92	35,45	72,45	81,59	126,94	38,76	96,17	59,60	85,20	87,43	122,03
Nowotwory gruczołu krokowego	C61	47,03	29,02	78,61	46,69	96,81	58,93	116,95	81,25	39,31	77,08	86,72	20,26	68,82	78,19	119,00	38,76	88,47	59,60	79,26	78,00	122,03
Nowotwory układu moczowego	C64-C68	25,65	70,47	60,75	44,23	66,77	68,75	43,32	60,28	33,26	46,25	58,66	35,45	7,25	45,90	66,11	30,15	38,47	37,92	31,70	70,67	106,77
Nowotwory oka, mózgu i innych części centralnego systemu nerwowego	C69-C72	0,00	8,29	0,00	7,37	3,34	4,91	8,66	10,48	6,05	3,08	2,55	0,00	0,00	6,80	2,65	4,31	3,85	5,42	9,91	4,71	20,34
Nowotwory tarczycy i innych gruczołów wydzielania wewnętrznego	C73-C75	12,83	4,15	3,57	0,00	0,00	7,37	0,00	7,86	3,02	3,08	7,65	5,07	3,62	5,10	2,65	4,31	3,85	5,42	1,98	6,81	5,08
Nowotwory niedokładnie określone, wtórne i o nieokreślonym umiejscowieniu	C76-C80	0,00	8,29	14,29	9,83	10,02	7,37	17,33	5,24	3,02	15,42	10,20	5,07	10,87	5,10	5,29	4,31	7,69	5,42	11,89	8,38	25,42
Nowotwory tkanki limfatycznej, krwiotwórczej i tkanek pokrewnych	C81-C96	8,55	0,00	10,72	7,37	16,69	9,82	17,33	18,35	3,02	6,17	12,75	5,07	3,62	6,80	2,65	12,92	3,85	0,00	5,94	16,23	40,68
Choroba Hodgkina	C81	0,00	0,00	0,00	2,46	3,34	0,00	0,00	0,00	0,00	0,00	2,55	0,00	3,62	1,70	0,00	4,31	0,00	0,00	1,98	2,62	0,00
Chłoniaki niezaiaricze	C82-C85 + C96	8,55	0,00	0,00	0,00	6,68	4,91	8,66	13,11	0,00	6,17	2,55	0,00	0,00	1,70	0,00	4,31	0,00	0,00	1,98	4,71	5,08
Białaczki	C91-C95	0,00	0,00	7,15	2,46	3,34	2,46	4,33	5,24	0,00	0,00	5,10	5,07	0,00	3,40	0,00	4,31	0,00	0,00	1,98	4,71	30,51
Nowotwory in situ	D00-D09	0,00	4,15	0,00	7,37	0,00	2,46	4,33	2,62	3,02	3,08	2,55	0,00	0,00	1,70	0,00	4,31	3,85	0,00	1,98	5,24	0,00

Tabela 37. Współczynniki surowe zachorowalności na nowotwory złośliwe według układów narządowych u kobiet zamieszkałych na terenie województwa zachodniopomorskiego w 2019 roku

Umiejscowienie	ICD10	białogardzki	choszczeński	drawski	goleniowski	gryficki	gryfiński	kamieński	kolobrzegi	koszaliński	mysliborski	policki	pyrzycki	ślawieński	stażgardzki	szczeceński	świdwiński	walecki	łobeski	m. Koszalin	m. Szczecin	m. Świnoujście
Nowotwory złośliwe ogółem	C00-C97 D00-D09	312,67	362,20	418,01	369,12	484,94	426,20	482,75	505,86	276,26	432,00	399,91	359,73	262,02	385,26	303,13	336,46	354,95	367,65	354,15	555,80	758,90
Nowotwory wargi, jamy ustnej i gardła	C00-C14	0,00	0,00	6,85	0,00	3,28	2,41	4,16	2,42	9,01	2,98	4,91	5,07	3,49	3,27	5,01	0,00	3,66	0,00	5,29	1,42	0,00
Nowotwory narządów trawiennych	C15-C26	41,14	69,97	75,38	50,33	39,32	50,57	66,59	87,13	36,03	62,57	41,71	65,87	45,42	34,28	37,58	71,50	58,55	59,47	44,05	61,12	94,27
Nowotwory jelita grubego	C18-C21	24,68	45,28	44,54	35,95	29,49	26,49	41,62	50,83	24,02	35,75	22,08	35,47	20,96	16,32	22,55	46,26	36,59	32,44	21,14	32,22	61,28
Nowotwory narządów oddechowych i klatki piersiowej	C30-C39	53,48	20,58	41,12	33,56	58,98	43,34	62,43	65,35	24,02	50,65	56,43	45,60	31,44	44,08	47,60	58,88	47,57	54,07	58,14	53,07	80,13
Nowotwory narządów oddechowych	C30-C34	45,25	20,58	41,12	33,56	58,98	43,34	62,43	65,35	24,02	47,67	53,98	45,60	27,95	44,08	47,60	54,68	47,57	54,07	56,38	51,65	75,42
Nowotwory klatki piersiowej	C37-C39	8,23	0,00	0,00	0,00	0,00	0,00	0,00	0,00	0,00	2,98	2,45	0,00	3,49	0,00	0,00	4,21	0,00	0,00	1,76	1,42	4,71
Nowotwory kości i chrząstki stawowej	C40-C41	0,00	4,12	0,00	0,00	0,00	0,00	0,00	2,42	3,00	0,00	0,00	0,00	0,00	1,63	0,00	0,00	3,66	0,00	0,00	1,90	0,00
Czerniak i inne nowotwory złośliwe skóry	C43-C44	20,57	37,04	34,26	64,72	62,26	62,61	58,26	45,99	6,01	71,50	53,98	70,93	13,97	34,28	5,01	21,03	14,64	21,63	40,52	101,87	131,98
Czerniak	C43	4,11	12,35	3,43	14,38	9,83	14,45	16,65	4,84	3,00	8,94	7,36	5,07	6,99	14,69	2,51	4,21	10,98	10,81	15,86	11,37	23,57
Nowotwory międzybłonna i tkanek miękkich	C45-C49	4,11	4,12	0,00	2,40	6,55	9,63	8,32	7,26	3,00	0,00	2,45	0,00	0,00	6,53	2,51	4,21	3,66	10,81	1,76	6,16	0,00
Nowotwory piersi	C50	90,51	111,13	116,49	83,89	121,24	96,32	120,69	96,82	90,09	110,23	103,05	60,80	87,34	102,84	77,66	117,76	84,16	86,51	100,43	134,57	164,98
Nowotwory żeńskich narządów płciowych	C51-C58	37,03	61,74	58,25	76,70	62,26	77,05	54,10	75,03	45,04	80,44	53,98	50,67	45,42	66,93	70,15	42,06	58,55	43,25	51,10	80,55	117,84
Nowotwory układu moczowego	C64-C68	16,46	8,23	27,41	16,78	22,94	14,45	33,29	29,04	18,02	8,94	17,17	15,20	6,99	22,85	20,04	8,41	14,64	21,63	10,57	28,43	51,85
Nowotwory oka, mózgu i innych części centralnego systemu nerwowego	C69-C72	0,00	8,23	0,00	2,40	3,28	7,22	12,49	9,68	3,00	2,98	2,45	5,07	0,00	8,16	2,51	0,00	7,32	5,41	5,29	3,79	4,71
Nowotwory tarczycy i innych gruczołów wydzielania wewnętrznego	C73-C75	32,91	12,35	34,26	11,98	19,66	21,67	12,49	31,47	18,02	14,90	29,44	20,27	17,47	11,43	12,53	8,41	14,64	5,41	14,10	27,01	18,86
Nowotwory niedokładnie określone, wtórne i o nieokreślonym umiejscowieniu	C76-C80	0,00	0,00	6,85	2,40	9,83	14,45	12,49	19,36	15,01	5,96	7,36	5,07	3,49	8,16	5,01	4,21	14,64	0,00	5,29	9,00	33,00
Nowotwory tkanki limfatycznej, krwiotwórczej i tkanek pokrewnych	C81-C96	12,34	12,35	0,00	2,40	29,49	9,63	8,32	12,10	3,00	8,94	4,91	10,13	6,99	4,90	10,02	0,00	3,66	10,81	8,81	9,00	9,43
Choroba Hodgkina	C81	0,00	0,00	0,00	0,00	0,00	0,00	4,16	0,00	3,00	0,00	2,45	5,07	0,00	0,00	0,00	0,00	0,00	0,00	0,00	0,95	0,00
Chłoniaki niezłaznicze	C82-C85 + C96	12,34	0,00	0,00	0,00	6,55	7,22	0,00	2,42	0,00	2,98	2,45	0,00	6,99	0,00	7,52	0,00	0,00	0,00	7,05	2,37	4,71
Białaczki	C91-C95	0,00	8,23	0,00	0,00	16,38	2,41	0,00	9,68	0,00	5,96	0,00	5,07	0,00	3,27	0,00	0,00	0,00	5,41	0,00	2,84	0,00
Nowotwory in situ	D00-D09	4,11	12,35	17,13	21,57	45,87	16,86	29,13	21,78	3,00	11,92	22,08	5,07	0,00	35,91	7,52	0,00	25,62	48,66	8,81	37,91	51,85

Tabela 38. Współczynniki standaryzowane zachorowalności na nowotwory złośliwe według układów narządowych u mężczyzn zamieszkałych na terenie województwa zachodniopomorskiego w 2019 roku

Umiejscowienie	ICD10	bialegardzki	choszczeński	drawski	goleniowski	gryficki	gryfiński	kamieński	kolobrzewski	koszaliński	mysliborski	policki	pyrzycki	ślawieński	stargardzki	szczebiński	świdwiński	walecki	łobeski	m.Koszalin	m.Szczecin	m.Świnoujście
Nowotwory złośliwe ogółem	C00-C97 D00-D09	132,09	214,91	190,09	166,17	261,72	230,91	267,49	233,22	148,68	200,74	269,38	223,97	181,72	175,89	176,93	155,61	203,11	151,31	176,19	239,59	301,75
Nowotwory wargi, jamy ustnej i gardła	C00-C14	2,14	2,14	9,03	2,68	5,24	2,57	7,77	9,73	6,19	0,00	5,02	3,02	22,29	6,32	3,82	6,42	10,00	6,33	8,46	3,14	0,00
Nowotwory narządów trawiennych	C15-C26	19,40	63,45	38,23	33,91	66,34	40,53	72,57	56,98	39,48	56,67	53,26	54,41	27,13	37,63	22,32	33,04	37,57	49,18	37,88	45,03	71,54
Nowotwory jelita grubego	C18-C21	15,00	32,89	13,34	20,52	41,38	26,52	35,48	33,33	21,95	41,52	17,13	26,04	19,84	21,16	9,71	11,41	25,53	30,29	25,07	22,35	46,74
Nowotwory narządów oddechowych i klatki piersiowej	C30-C39	30,34	48,11	32,55	34,64	55,57	47,08	52,07	50,69	37,92	39,06	41,79	58,41	64,37	31,99	32,49	42,84	51,41	19,59	36,69	40,25	39,10
Nowotwory narządów oddechowych	C30-C34	30,34	43,55	32,55	34,64	55,57	43,70	47,63	50,69	37,92	39,06	40,19	55,80	62,65	31,99	32,49	42,84	51,41	19,59	36,69	39,41	39,10
Nowotwory klatki piersiowej	C37-C39	0,00	4,57	0,00	0,00	0,00	3,38	4,44	0,00	0,00	0,00	1,60	2,61	1,72	0,00	0,00	0,00	0,00	0,00	0,00	0,83	0,00
Nowotwory kości i chrząstki stawowej	C40-C41	7,54	0,00	6,60	0,00	0,00	0,00	0,00	0,00	0,00	0,00	1,54	7,93	0,00	0,00	5,09	0,00	3,43	0,00	0,00	0,28	9,83
Czerniak i inne nowotwory złośliwe skóry	C43-C44	14,13	16,65	7,64	20,31	20,44	41,63	23,46	10,13	10,05	21,08	41,09	42,72	7,62	15,24	6,11	11,16	8,61	18,02	13,35	46,36	39,10
Czerniak	C43	2,27	4,25	2,47	5,20	1,87	4,82	8,67	2,23	3,91	3,83	0,00	0,00	2,11	4,65	2,08	2,08	3,43	6,79	5,54	9,16	9,87
Nowotwory międzybłonna i tkanek miękkich	C45-C49	0,00	6,67	0,00	1,34	5,24	6,45	1,72	2,38	1,50	4,08	2,87	3,02	1,72	1,59	0,00	4,17	0,00	0,00	1,75	4,47	4,13
Nowotwory piersi	C50	2,25	2,31	0,00	0,00	1,68	0,00	0,00	0,00	0,00	0,00	0,00	0,00	0,00	0,00	0,00	0,00	0,00	0,00	0,84	0,00	0,00
Nowotwory męskich narządów płciowych	C60-C63	29,86	17,42	47,99	29,68	55,23	33,36	63,88	46,62	24,38	39,76	61,46	25,10	38,93	43,89	65,06	18,49	51,32	29,68	41,08	44,93	47,52
Nowotwory gruczołu krokowego	C61	25,04	14,39	39,39	26,43	55,23	29,65	58,21	39,65	22,27	39,76	52,80	10,51	36,87	41,82	59,60	18,49	46,21	29,68	35,33	36,57	47,52
Nowotwory układu moczowego	C64-C68	13,56	36,76	29,70	25,39	35,36	38,25	22,75	29,87	18,59	23,87	36,35	19,26	4,18	24,76	34,67	17,35	20,50	20,00	14,88	32,62	47,93
Nowotwory oka, mózgu i innych części centralnego systemu nerwowego	C69-C72	0,00	13,28	0,00	3,87	1,66	2,88	5,32	8,81	3,61	1,69	2,13	0,00	0,00	4,36	1,22	2,01	9,87	2,70	8,90	3,18	11,21
Nowotwory tarczycy i innych gruczołów wydzielania wewnętrznego	C73-C75	7,94	2,11	1,99	0,00	0,00	7,30	0,00	5,07	2,11	1,79	5,07	3,02	3,78	3,45	2,08	3,53	1,99	3,12	0,84	4,13	2,46
Nowotwory niedokładnie określone, wtórne i o nieokreślonym umiejscowieniu	C76-C80	0,00	3,86	7,33	5,96	5,20	3,76	7,97	2,06	1,57	7,69	6,28	4,47	5,74	2,47	2,68	2,08	4,25	2,70	6,11	4,77	10,58
Nowotwory tkanki limfatycznej, krwiotwórczej i tkanek pokrewnych	C81-C96	4,94	0,00	9,03	4,27	9,77	5,39	8,01	9,57	1,50	3,37	10,88	2,63	5,97	3,40	1,39	12,51	1,99	0,00	4,09	8,19	18,36
Choroba Hodgkina	C81	0,00	0,00	0,00	1,91	2,54	0,00	0,00	0,00	0,00	0,00	1,33	0,00	5,97	0,80	0,00	3,36	0,00	0,00	1,45	1,42	0,00
Chłoniaki niezajmujące	C82-C85 + C96	4,94	0,00	0,00	0,00	3,18	2,57	3,46	7,08	0,00	3,37	1,98	0,00	0,00	0,86	0,00	1,77	0,00	0,00	1,81	2,98	2,93
Białaczki	C91-C95	0,00	0,00	5,23	1,19	1,52	1,35	2,09	2,48	0,00	0,00	5,68	2,63	0,00	1,74	0,00	7,38	0,00	0,00	0,84	2,09	14,10
Nowotwory in situ	D00-D09	0,00	2,14	0,00	4,11	0,00	1,70	1,98	1,32	1,80	1,69	1,66	0,00	0,00	0,80	0,00	2,01	2,18	0,00	1,33	2,24	0,00

Tabela 39. Współczynniki standaryzowane zachorowalności na nowotwory złośliwe według układów narządowych u kobiet zamieszkałych na terenie województwa zachodniopomorskiego w 2019 roku

Umiejscowienie	ICD10	białogardzki	choszczeński	drawski	goleniowski	gryficki	gryfiński	kamieński	kolobrzegi	koszaliński	mysliborski	policki	pyrzycki	ślawieński	stargardzki	szczebinecki	świdwiński	walecki	łobeski	m. Koszalin	m. Szczecin	m. Świnoujście
Nowotwory złośliwe ogółem	C00-C97 D00-D09	162,88	208,86	220,33	200,68	280,28	233,63	234,45	234,33	162,09	232,31	250,23	192,47	142,84	207,06	162,40	181,98	199,57	213,89	160,47	265,89	337,16
Nowotwory wargi, jamy ustnej i gardła	C00-C14	0,00	0,00	3,68	0,00	1,51	2,14	1,79	0,95	2,06	1,24	2,68	0,90	0,64	1,45	3,15	0,00	2,15	0,00	2,67	0,31	0,00
Nowotwory narządów trawiennych	C15-C26	15,84	30,89	26,15	25,16	19,11	21,57	23,11	30,16	18,49	29,96	24,26	27,57	19,15	15,36	16,88	38,27	29,56	21,18	16,77	23,58	37,60
Nowotwory jelita grubego	C18-C21	9,02	19,92	13,18	17,49	12,88	10,86	13,06	17,00	12,60	15,43	12,60	14,95	9,00	7,33	10,27	26,31	18,44	9,71	7,90	12,75	23,29
Nowotwory narządów oddechowych i klatki piersiowej	C30-C39	27,36	9,21	22,21	17,03	27,36	21,59	29,52	27,57	12,68	22,67	29,58	19,87	13,43	20,33	21,98	33,14	22,32	22,05	23,84	21,14	29,05
Nowotwory narządów oddechowych	C30-C34	22,12	9,21	22,21	17,03	27,36	21,59	29,52	27,57	12,68	21,43	27,98	19,87	11,93	20,33	21,98	29,58	22,32	22,05	23,26	20,46	28,34
Nowotwory klatki piersiowej	C37-C39	5,24	0,00	0,00	0,00	0,00	0,00	0,00	0,00	0,00	1,24	1,60	0,00	1,50	0,00	0,00	3,56	0,00	0,00	0,58	0,68	0,71
Nowotwory kości i chrząstki stawowej	C40-C41	0,00	3,88	0,00	0,00	0,00	0,00	0,00	0,93	3,87	0,00	0,00	0,00	0,00	2,93	0,00	0,00	1,49	0,00	0,00	2,10	0,00
Czerniak i inne nowotwory złośliwe skóry	C43-C44	8,19	13,17	13,51	33,73	28,57	28,63	17,66	16,05	4,21	29,94	31,45	35,02	10,40	17,79	3,23	6,65	5,03	11,57	16,56	36,85	48,44
Czerniak	C43	2,06	4,36	1,71	9,63	6,98	8,98	6,70	1,68	2,73	6,64	5,28	7,14	7,08	8,53	2,39	0,73	3,54	5,76	6,54	6,69	7,98
Nowotwory międzybłonna i tkanek miękkich	C45-C49	3,23	8,61	0,00	1,10	10,39	4,96	5,44	3,77	2,25	0,00	2,02	0,00	0,00	3,47	0,45	3,28	10,16	17,83	0,83	1,65	0,00
Nowotwory piersi	C50	45,82	65,62	64,78	44,83	63,89	56,44	67,68	54,10	53,89	64,79	66,98	38,46	52,09	54,85	47,89	62,55	45,37	58,33	46,39	69,22	74,04
Nowotwory żeńskich narządów płciowych	C51-C58	21,64	31,38	31,77	41,59	39,82	39,23	24,25	39,93	26,43	41,67	34,03	26,51	22,35	34,38	35,63	23,95	32,48	25,99	26,18	42,02	66,97
Nowotwory układu moczowego	C64-C68	6,06	3,87	12,47	9,93	15,37	6,91	12,18	9,47	10,35	5,66	10,04	5,88	3,06	9,45	9,26	5,18	7,00	9,64	2,98	12,68	18,89
Nowotwory oka, mózgu i innych części centralnego systemu nerwowego	C69-C72	0,00	3,51	0,00	1,52	1,22	3,18	7,54	4,95	2,51	1,40	1,32	2,55	0,00	5,58	7,52	0,00	4,73	0,87	5,94	1,69	1,20
Nowotwory tarczycy i innych gruczołów wydzielania wewnętrznego	C73-C75	25,58	5,91	30,70	8,76	16,38	18,66	7,70	20,93	15,14	12,53	27,28	20,21	16,26	10,58	8,06	5,36	12,05	4,30	10,29	20,72	11,61
Nowotwory niedokładnie określone, wtórne i o nieokreślonym umiejscowieniu	C76-C80	0,00	0,00	3,40	1,22	3,69	6,29	4,66	6,98	6,25	2,52	4,63	0,95	3,05	3,78	2,27	3,61	6,46	0,00	2,60	4,13	11,36
Nowotwory tkanki limfatycznej, krwiotwórczej i tkanek pokrewnych	C81-C96	5,58	22,58	0,00	1,22	15,44	13,01	10,13	5,16	2,25	9,61	2,87	10,24	2,41	2,15	3,35	0,00	1,49	5,65	2,55	6,50	5,30
Choroba Hodgkina	C81	0,00	0,00	0,00	0,00	0,00	0,00	8,52	0,00	2,25	0,00	1,35	5,82	0,00	0,00	0,00	0,00	0,00	0,00	0,00	1,07	0,00
Chłoniaki niezłaznicze	C82-C85 + C96	5,58	0,00	0,00	0,00	4,14	8,90	0,00	1,38	0,00	1,40	1,52	0,00	2,41	0,00	2,87	0,00	0,00	0,00	2,28	1,08	3,71
Białaczki	C91-C95	0,00	20,47	0,00	0,00	8,57	4,11	0,00	3,79	0,00	8,21	0,00	4,42	0,00	1,45	0,00	0,00	0,00	3,16	0,00	3,13	0,00
Nowotwory in situ	D00-D09	3,56	10,22	11,67	14,59	37,53	11,01	22,80	13,38	1,72	10,32	13,11	4,32	0,00	24,97	2,75	0,00	19,29	36,49	2,90	23,31	32,70

Tabela 40. Współczynniki surowe umieralności na nowotwory złośliwe według układów narządowych u mężczyzn zamieszkałych na terenie województwa zachodniopomorskiego w 2019 roku

Umiejscowienie	ICD10	białogardzki	choszczeński	drawski	goleniowski	gryficki	gryfiński	kamieński	kolobrzewski	koszaliński	mysłiborski	policki	pyrzycki	ślawieński	stargardzki	szczebiński	świdwiński	walecki	łobeski	m. Koszalin	m. Szczecin	m. Świnoujście
Nowotwory złośliwe ogółem	C00-C97 D00-D09	277,90	319,20	343,04	282,58	240,36	299,55	233,91	364,31	269,12	295,99	232,10	410,23	297,03	305,97	309,41	387,60	265,42	314,23	261,55	327,71	279,64
Nowotwory wargi, jamy ustnej i gardła	C00-C14	17,10	4,15	21,44	17,20	0,00	22,10	13,00	15,73	15,12	9,25	7,65	30,39	10,87	20,40	13,22	8,61	19,23	27,09	5,94	15,71	0,00
Nowotwory narządów trawiennych	C15-C26	81,23	124,36	85,76	68,80	83,46	81,03	69,31	102,22	78,62	67,83	76,52	91,16	43,47	79,89	79,34	81,83	61,55	97,52	97,09	90,04	71,18
Nowotwory jelita grubego	C18-C21	51,30	49,75	28,59	19,66	36,72	29,46	38,99	49,80	24,19	30,83	40,81	75,97	14,49	39,10	37,02	43,07	19,23	27,09	59,44	38,74	40,68
Nowotwory narządów oddechowych i klatki piersiowej	C30-C39	89,78	116,07	100,05	95,83	53,41	105,58	60,64	115,32	99,79	129,49	61,21	126,61	119,54	96,89	111,07	137,81	73,09	48,76	63,41	103,65	111,86
Nowotwory narządów oddechowych	C30-C34	89,78	116,07	100,05	95,83	50,08	105,58	60,64	112,70	96,76	129,49	61,21	126,61	119,54	95,19	111,07	137,81	73,09	48,76	63,41	101,56	111,86
Nowotwory klatki piersiowej	C37-C39	0,00	0,00	0,00	0,00	3,34	0,00	0,00	2,62	3,02	0,00	0,00	0,00	0,00	1,70	0,00	0,00	0,00	0,00	0,00	2,09	0,00
Nowotwory kości i chrząstki stawowej	C40-C41	4,28	0,00	0,00	0,00	0,00	0,00	0,00	0,00	0,00	0,00	0,00	0,00	3,62	1,70	2,65	4,31	0,00	0,00	1,98	1,05	0,00
Czerniak i inne nowotwory złośliwe skóry	C43-C44	0,00	8,29	7,15	9,83	3,34	0,00	8,66	5,24	0,00	3,08	2,55	10,13	3,62	0,00	0,00	4,31	0,00	0,00	0,00	2,09	10,17
Czerniak	C43	0,00	8,29	7,15	9,83	3,34	0,00	8,66	5,24	0,00	3,08	2,55	10,13	3,62	0,00	0,00	4,31	0,00	0,00	0,00	2,09	10,17
Nowotwory międzymbłona i tkanek miękkich	C45-C49	0,00	8,29	0,00	4,91	3,34	4,91	0,00	0,00	0,00	0,00	2,55	5,07	3,62	1,70	2,65	4,31	0,00	0,00	0,00	6,28	0,00
Nowotwory piersi	C50	0,00	4,15	0,00	0,00	0,00	0,00	0,00	0,00	0,00	0,00	0,00	0,00	0,00	0,00	0,00	0,00	0,00	0,00	0,00	0,00	0,00
Nowotwory męskich narządów płciowych	C60-C63	29,93	12,44	42,88	19,66	26,71	29,46	13,00	47,18	12,10	15,42	30,61	30,39	39,85	35,70	37,02	47,37	34,62	54,18	25,76	36,65	30,51
Nowotwory gruczołu krokowego	C61	29,93	8,29	42,88	19,66	23,37	29,46	13,00	44,56	12,10	15,42	28,06	25,32	36,22	35,70	37,02	47,37	19,23	48,76	25,76	35,60	25,42
Nowotwory układu moczowego	C64-C68	29,93	12,44	39,31	22,12	33,38	14,73	4,33	36,69	24,19	24,67	20,40	50,65	25,36	20,40	34,38	34,45	38,47	37,92	27,74	29,84	20,34
Nowotwory oka, mózgu i innych części centralnego systemu nerwowego	C69-C72	8,55	8,29	10,72	7,37	13,35	9,82	13,00	5,24	6,05	6,17	10,20	15,19	3,62	8,50	10,58	12,92	7,69	16,25	13,87	10,47	15,25
Nowotwory tarczycy i innych gruczołów wydzielania wewnętrznego	C73-C75	0,00	0,00	0,00	2,46	0,00	0,00	0,00	2,62	0,00	0,00	0,00	0,00	0,00	0,00	2,65	4,31	0,00	0,00	0,00	0,00	0,00
Nowotwory niedokładnie określone, wtórne i o nieokreślonym umiejscowieniu	C76-C80	8,55	16,58	14,29	14,74	6,68	22,10	34,65	23,59	9,07	12,33	12,75	25,32	14,49	18,70	0,00	8,61	3,85	10,84	13,87	14,14	20,34
Nowotwory tkanki limfatycznej, krwiotwórczej i tkanek pokrewnych	C81-C96	8,55	4,15	21,44	19,66	16,69	9,82	17,33	10,48	24,19	27,75	7,65	25,32	28,98	22,10	15,87	38,76	26,93	16,25	11,89	17,28	0,00
Choroba Hodgkina	C81	0,00	0,00	0,00	0,00	0,00	0,00	0,00	2,62	3,02	0,00	0,00	0,00	0,00	0,00	0,00	0,00	0,00	0,00	1,98	0,52	0,00
Chłoniaki nieziarnicze	C82-C85 + C96	4,28	4,15	7,15	9,83	6,68	4,91	8,66	2,62	3,02	12,33	2,55	15,19	0,00	15,30	5,29	4,31	7,69	10,84	3,96	5,76	0,00
Białaczki	C91-C95	4,28	0,00	7,15	9,83	10,02	2,46	0,00	2,62	15,12	9,25	5,10	10,13	14,49	5,10	7,93	21,53	11,54	5,42	3,96	7,33	0,00
Nowotwory in situ	D00-D09	0,00	0,00	0,00	0,00	0,00	0,00	0,00	0,00	0,00	0,00	0,00	0,00	0,00	0,00	0,00	0,00	0,00	0,00	0,00	0,00	0,00

Tabela 41. Współczynniki surowe umieralności na nowotwory złośliwe według układów narządowych u kobiet zamieszkałych na terenie województwa zachodniopomorskiego w 2019 roku

Umiejscowienie	ICD10	białogardzki	choszczeński	drawski	goleniowski	gryficki	gryfiński	kamieński	kolobrzegi	koszaliński	mysliborski	policki	pyrzycki	ślawieński	stargardzki	szczebinecki	świdwiński	walecki	łobeski	m. Koszalin	m. Szczecin	m. Świnoujście
Nowotwory złośliwe ogółem	C00-C97 D00-D09	275,64	259,30	212,43	266,05	206,43	240,79	237,21	329,17	225,21	283,03	193,82	228,00	223,59	217,11	265,55	273,37	278,10	237,89	267,81	269,61	296,96
Nowotwory wargi, jamy ustnej i gardła	C00-C14	0,00	5,86	3,47	1,75	0,00	1,91	4,95	2,29	1,47	0,00	0,00	6,93	3,45	0,81	0,45	0,00	0,00	0,00	4,62	2,19	1,01
Nowotwory narządów trawiennych	C15-C26	49,37	82,32	54,82	62,32	49,15	62,61	49,94	87,13	81,08	74,48	46,62	40,53	66,38	58,77	70,15	67,29	69,53	59,47	70,48	69,18	51,85
Nowotwory jelita grubego	C18-C21	20,57	45,28	30,84	23,97	32,77	24,08	16,65	45,99	45,04	26,81	26,99	25,33	38,43	22,85	37,58	37,85	21,96	32,44	31,72	24,17	18,86
Nowotwory narządów oddechowych i klatki piersiowej	C30-C39	78,17	61,74	51,40	59,92	55,70	55,38	54,10	82,29	33,03	71,50	44,16	50,67	34,94	50,61	50,10	50,47	76,84	32,44	65,19	59,70	84,85
Nowotwory narządów oddechowych	C30-C34	74,05	61,74	51,40	59,92	55,70	55,38	54,10	79,87	33,03	68,52	44,16	50,67	34,94	45,71	45,09	50,47	76,84	27,03	65,19	57,33	84,85
Nowotwory klatki piersiowej	C37-C39	4,11	0,00	0,00	0,00	0,00	0,00	0,00	2,42	0,00	2,98	0,00	0,00	0,00	4,90	5,01	0,00	0,00	5,41	0,00	2,37	0,00
Nowotwory kości i chrząstki stawowej	C40-C41	0,00	0,00	3,43	4,79	0,00	0,00	0,00	0,00	0,00	0,00	0,00	0,00	0,00	1,63	2,51	0,00	0,00	0,00	0,00	0,00	0,00
Czerniak i inne nowotwory złośliwe skóry	C43-C44	0,00	0,00	3,43	7,19	6,55	2,41	0,00	4,84	0,00	2,98	4,91	0,00	6,99	8,16	0,00	8,41	0,00	0,00	8,81	3,79	4,71
Czerniak	C43	0,00	0,00	3,43	7,19	6,55	2,41	0,00	4,84	0,00	2,98	4,91	0,00	3,49	6,53	0,00	8,41	0,00	0,00	5,29	3,79	4,71
Nowotwory międzybłonna i tkanek miękkich	C45-C49	0,00	0,00	6,85	0,00	0,00	2,41	0,00	2,42	0,00	2,98	2,45	0,00	3,49	0,00	5,01	4,21	3,66	5,41	5,29	3,32	0,00
Nowotwory piersi	C50	28,80	28,81	13,71	35,95	29,49	36,12	12,49	53,25	24,02	26,81	26,99	35,47	27,95	24,49	62,63	46,26	54,89	32,44	33,48	40,28	42,42
Nowotwory żeńskich narządów płciowych	C51-C58	24,68	37,04	27,41	38,35	22,94	36,12	54,10	43,57	30,03	50,65	31,90	50,67	45,42	22,85	30,06	42,06	18,30	48,66	31,72	29,38	51,85
Nowotwory układu moczowego	C64-C68	12,34	8,23	17,13	9,59	6,55	7,22	4,16	14,52	12,01	17,88	4,91	10,13	3,49	8,16	12,53	12,62	10,98	21,63	7,05	14,69	14,14
Nowotwory oka, mózgu i innych części centralnego systemu nerwowego	C69-C72	8,23	8,23	6,85	11,98	16,38	4,82	16,65	4,84	9,01	5,96	7,36	15,20	3,49	8,16	10,02	16,82	7,32	0,00	12,33	5,21	4,71
Nowotwory tarczycy i innych gruczołów wydzielania wewnętrznego	C73-C75	4,11	0,00	0,00	4,79	0,00	2,41	4,16	0,00	0,00	0,00	4,91	0,00	0,00	1,63	2,51	0,00	0,00	0,00	1,76	0,95	4,71
Nowotwory niedokładnie określone, wtórne i o nieokreślonym umiejscowieniu	C76-C80	28,80	4,12	3,43	14,38	3,28	19,26	12,49	12,10	24,02	14,90	7,36	10,13	10,48	17,96	10,02	12,62	14,64	32,44	8,81	24,17	9,43
Nowotwory tkanki limfatycznej, krwiotwórczej i tkanek pokrewnych	C81-C96	41,14	16,46	17,13	11,98	16,38	7,22	16,65	21,78	9,01	14,90	12,27	5,07	10,48	13,06	7,52	12,62	21,96	5,41	15,86	13,74	23,57
Choroba Hodgkina	C81	4,11	0,00	0,00	0,00	0,00	0,00	4,16	0,00	0,00	0,00	2,45	0,00	0,00	0,00	2,51	0,00	3,66	0,00	1,76	0,00	0,00
Chłoniaki niezłaznicze	C82-C85 + C96	16,46	4,12	3,43	0,00	3,28	2,41	4,16	7,26	3,00	8,94	2,45	0,00	0,00	3,27	0,00	4,21	7,32	0,00	1,76	5,69	14,14
Białaczki	C91-C95	12,34	0,00	6,85	11,98	6,55	2,41	4,16	14,52	6,01	2,98	2,45	5,07	10,48	6,53	5,01	4,21	0,00	0,00	7,05	5,21	9,43
Nowotwory in situ	D00-D09	0,00	0,00	0,00	0,00	0,00	0,00	0,00	0,00	0,00	0,00	0,00	0,00	0,00	0,00	0,00	0,00	0,00	0,00	0,00	0,00	0,00

Tabela 42. Współczynniki standaryzowane umieralności na nowotwory złośliwe według układów narządowych u mężczyzn zamieszkałych na terenie województwa zachodniopomorskiego w 2019 roku

Umiejscowienie	ICD10	bialegardzki	choszczeński	drawski	goleniowski	gryficki	gryfiński	kamieński	kolobrzski	koszaliński	mysliborski	policki	pyrzycki	ślawieński	stargardzki	szczeceński	świdwiński	walecki	łobeski	m.Koszalin	m.Szczecin	m.Świnoujście
Nowotwory złośliwe ogółem	C00-C97 D00-D09	152,77	175,77	178,69	159,34	133,29	164,12	119,16	173,83	152,74	157,36	143,93	233,91	161,28	165,16	161,87	205,78	148,50	169,77	111,20	148,86	119,58
Nowotwory wargi, jamy ustnej i gardła	C00-C14	10,84	2,14	12,65	9,55	0,00	13,83	5,20	8,08	8,41	5,76	4,11	19,86	6,77	11,43	7,86	4,61	11,75	14,69	3,37	8,12	0,00
Nowotwory narządów trawiennych	C15-C26	42,51	68,18	43,20	39,69	44,35	43,25	35,50	49,05	43,48	36,05	46,67	49,79	22,85	43,87	43,96	46,47	34,30	53,48	41,38	39,74	28,18
Nowotwory jelita grubego	C18-C21	27,57	26,59	15,12	11,99	20,20	16,85	20,49	24,56	13,74	17,01	24,19	41,89	7,81	21,17	19,35	23,50	10,43	14,09	24,12	16,84	14,92
Nowotwory narządów oddechowych i klatki piersiowej	C30-C39	48,63	62,35	52,54	54,06	27,54	57,34	29,58	55,60	53,75	70,48	36,54	73,45	66,03	51,56	56,08	74,16	37,92	27,00	28,64	48,33	50,61
Nowotwory narządów oddechowych	C30-C34	48,63	62,35	52,54	54,06	25,42	57,34	29,58	54,46	52,07	70,48	36,54	73,45	66,03	50,77	56,08	74,16	37,92	27,00	28,64	47,37	50,61
Nowotwory klatki piersiowej	C37-C39	0,00	0,00	0,00	0,00	2,13	0,00	0,00	1,15	1,68	0,00	0,00	0,00	0,00	0,80	0,00	0,00	0,00	0,00	0,00	0,95	0,00
Nowotwory kości i chrząstki stawowej	C40-C41	3,25	0,00	0,00	0,00	0,00	0,00	0,00	0,00	0,00	0,00	0,00	0,00	2,07	0,86	1,22	2,08	0,00	0,00	0,76	1,32	0,00
Czerniak i inne nowotwory złośliwe skóry	C43-C44	0,00	5,83	3,28	5,05	2,54	0,00	8,26	2,38	0,00	1,69	1,67	4,70	1,72	0,00	0,00	2,17	0,00	0,00	0,00	0,83	3,70
Czerniak	C43	0,00	5,83	3,28	5,05	2,54	0,00	8,26	2,38	0,00	1,68	1,67	4,70	1,72	0,00	0,00	2,17	0,00	0,00	0,00	0,83	3,70
Nowotwory międzyblonka i tkanek miękkich	C45-C49	0,00	4,53	0,00	2,84	1,66	2,48	0,00	0,00	0,00	0,00	1,54	3,76	2,06	0,86	2,35	1,77	0,00	0,00	0,00	3,21	0,00
Nowotwory piersi	C50	0,00	2,14	0,00	0,00	0,00	0,00	0,00	0,00	0,00	0,00	0,00	0,00	0,00	0,00	0,00	0,00	0,00	0,00	0,00	0,00	0,00
Nowotwory męskich narządów płciowych	C60-C63	17,15	5,93	22,85	11,12	17,60	14,93	5,44	21,00	6,11	7,47	20,07	14,79	21,10	18,76	18,35	24,42	22,40	27,74	9,92	13,13	10,63
Nowotwory gruczołu krokowego	C61	17,15	4,21	22,85	11,12	14,04	14,93	5,44	19,15	6,11	7,47	18,47	12,54	19,04	18,76	18,35	24,42	10,75	24,88	9,92	12,58	9,30
Nowotwory układu moczowego	C64-C68	15,91	7,74	19,70	11,71	19,38	7,31	2,42	16,94	13,98	11,77	14,08	27,87	14,58	10,85	16,58	16,88	20,33	20,51	11,32	12,07	8,59
Nowotwory oka, mózgu i innych części centralnego systemu nerwowego	C69-C72	5,27	5,14	7,05	4,56	8,00	8,37	7,05	3,38	4,10	3,37	6,15	9,16	1,72	4,72	5,82	6,82	4,97	9,84	5,99	6,96	7,39
Nowotwory tarczycy i innych gruczołów wydzielania wewnętrznego	C73-C75	0,00	0,00	0,00	1,19	0,00	0,00	0,00	1,49	0,00	0,00	0,00	0,00	0,00	0,00	2,35	2,17	0,00	0,00	0,00	0,00	0,00
Nowotwory niedokładnie określone, wtórne i o nieokreślonym umiejscowieniu	C76-C80	4,27	9,82	7,29	8,44	3,18	11,37	16,99	10,88	4,73	6,47	8,72	13,91	7,47	9,34	0,00	4,02	2,25	4,67	5,12	6,61	10,49
Nowotwory tkanki limfatycznej, krwiotwórczej i tkanek pokrewnych	C81-C96	4,94	1,97	10,13	11,13	9,05	5,23	8,73	5,02	18,18	14,30	4,38	16,64	14,93	12,91	7,29	20,22	14,57	9,13	4,70	8,32	0,00
Choroba Hodgkina	C81	0,00	0,00	0,00	0,00	0,00	0,00	0,00	1,49	2,43	0,00	0,00	0,00	0,00	0,00	0,00	0,00	0,00	0,00	1,25	0,36	0,00
Chłoniaki niezaiamcze	C82-C85 + C96	2,70	1,97	3,50	5,65	3,54	2,96	3,82	1,15	1,50	6,46	1,46	11,57	0,00	8,65	2,68	2,44	3,82	5,92	1,32	2,58	0,00
Białaczki	C91-C95	2,25	0,00	3,35	5,48	5,51	1,14	0,00	1,24	11,82	4,86	2,93	5,08	7,02	3,28	3,60	11,82	6,94	3,22	1,47	3,93	0,00
Nowotwory in situ	D00-D09	0,00	0,00	0,00	0,00	0,00	0,00	0,00	0,00	0,00	0,00	0,00	0,00	0,00	0,00	0,00	0,00	0,00	0,00	0,00	0,00	0,00

Tabela 43. Współczynniki standaryzowane umieralności na nowotwory złośliwe według układów narządowych u kobiet zamieszkałych na terenie województwa zachodniopomorskiego w 2019 roku

Umiejscowienie	ICD10	białogardzki	choszczeński	drawski	goleniowski	gryficki	gryfiński	kamieński	kolobrzescki	koszaliński	mysliborski	policki	pyrzycki	ślawieński	stargardzki	szczebinecki	świdwiński	walecki	łobeski	m. Koszalin	m. Szczecin	m. Świnoujście
Nowotwory złośliwe ogółem	C00-C97 D00-D09	114,90	102,77	101,01	114,32	86,18	99,16	103,98	123,32	109,36	120,29	100,33	100,40	80,54	91,83	110,42	121,77	120,84	101,66	97,61	93,03	101,57
Nowotwory wargi, jamy ustnej i gardła	C00-C14	0,00	12,35	6,85	4,79	0,00	4,82	12,49	2,42	3,00	0,00	0,00	10,13	10,48	1,63	2,51	0,00	0,00	0,00	7,05	4,74	4,71
Nowotwory narządów trawiennych	C15-C26	19,35	30,01	24,63	28,89	19,34	25,58	22,04	29,30	38,05	28,59	21,58	11,52	17,88	22,97	27,13	25,96	30,44	21,96	22,81	23,51	20,04
Nowotwory jelita grubego	C18-C21	6,94	13,85	10,22	11,48	12,44	9,01	5,94	17,40	22,76	7,91	12,19	7,50	9,83	9,11	12,31	12,52	8,74	9,61	9,45	7,24	8,26
Nowotwory narządów oddechowych i klatki piersiowej	C30-C39	37,05	27,57	22,10	25,21	23,72	26,22	18,42	30,39	17,50	32,49	22,33	21,19	14,63	22,57	19,68	26,16	32,95	11,13	21,60	20,52	29,65
Nowotwory narządów oddechowych	C30-C34	36,32	27,57	22,10	25,21	23,72	26,22	18,42	29,01	17,50	31,24	22,33	21,19	14,63	20,48	18,19	26,16	32,95	9,30	21,60	19,90	29,65
Nowotwory klatki piersiowej	C37-C39	0,74	0,00	0,00	0,00	0,00	0,00	0,00	1,38	0,00	1,24	0,00	0,00	0,00	2,10	1,49	0,00	0,00	1,83	0,00	0,62	0,00
Nowotwory kości i chrząstki stawowej	C40-C41	0,00	0,00	3,03	1,76	0,00	0,00	0,00	0,00	0,00	0,00	0,00	0,00	0,00	0,32	0,83	0,00	0,00	0,00	0,00	0,00	0,00
Czerniak i inne nowotwory złośliwe skóry	C43-C44	0,00	0,00	1,43	3,33	2,23	0,95	0,00	1,21	0,00	0,58	1,66	0,00	1,29	2,51	0,00	1,48	0,00	0,00	3,19	1,08	1,20
Czerniak	C43	0,00	0,00	1,43	3,33	2,23	0,95	0,00	1,21	0,00	0,58	1,66	0,00	0,65	2,18	0,00	1,48	0,00	0,00	1,68	1,08	1,20
Nowotwory międzybłonna i tkanek miękkich	C45-C49	0,00	0,00	11,07	0,00	0,00	0,95	0,00	0,95	0,00	0,58	1,95	0,00	1,56	0,00	5,48	3,28	2,15	0,87	1,12	1,38	0,00
Nowotwory piersi	C50	13,96	14,10	5,92	16,10	10,78	12,40	6,10	20,55	13,34	11,66	15,28	17,56	10,76	10,51	25,33	21,10	23,67	16,92	15,39	13,83	13,08
Nowotwory żeńskich narządów płciowych	C51-C58	10,86	11,21	11,14	17,56	11,14	14,62	19,48	19,41	12,79	25,87	17,51	28,82	22,48	9,55	11,99	21,40	11,56	25,64	14,04	11,61	20,48
Nowotwory układu moczowego	C64-C68	5,89	2,62	7,01	3,66	2,90	2,60	1,79	4,51	5,45	7,66	1,67	3,99	1,25	3,75	4,31	5,17	4,28	11,31	2,49	4,78	3,32
Nowotwory oka, mózgu i innych części centralnego systemu nerwowego	C69-C72	2,58	3,22	5,73	4,53	7,16	2,11	13,12	3,36	5,52	2,50	4,47	6,54	1,56	3,73	8,42	8,53	3,33	0,00	4,57	1,66	0,71
Nowotwory tarczycy i innych gruczołów wydzielania wewnętrznego	C73-C75	0,74	0,00	0,00	1,09	0,00	0,95	1,55	0,00	0,00	0,00	3,04	0,00	0,00	0,34	1,23	0,00	0,00	0,00	0,58	0,34	2,09
Nowotwory niedokładnie określone, wtórne i o nieokreślonym umiejscowieniu	C76-C80	9,09	1,76	0,68	5,24	1,40	8,25	5,55	4,23	10,66	4,84	3,99	2,95	2,85	6,34	2,57	4,15	4,83	11,56	1,62	7,54	2,40
Nowotwory tkanki limfatycznej, krwiotwórczej i tkanek pokrewnych	C81-C96	15,37	6,43	4,81	5,20	7,51	2,63	10,98	7,11	4,58	5,51	6,85	0,90	2,85	8,44	2,99	4,55	7,63	2,27	5,58	4,42	7,60
Choroba Hodgkina	C81	4,71	0,00	0,00	0,00	0,00	0,00	4,14	0,00	0,00	0,00	1,35	0,00	0,00	0,00	1,51	0,00	1,84	0,00	0,61	0,00	0,00
Chłoniaki niezłaznicze	C82-C85 + C96	4,07	1,76	0,68	0,00	1,61	1,07	3,44	2,32	2,37	3,67	1,35	0,00	0,00	0,98	0,00	2,00	2,05	0,00	0,83	1,79	4,39
Białaczki	C91-C95	3,32	0,00	2,19	5,20	3,00	1,04	1,79	4,79	2,21	0,58	1,52	0,90	2,85	5,95	1,48	0,75	0,00	0,00	2,24	1,84	3,21
Nowotwory in situ	D00-D09	0,00	0,00	0,00	0,00	0,00	0,00	0,00	0,00	0,00	0,00	0,00	0,00	0,00	0,00	0,00	0,00	0,00	0,00	0,00	0,00	0,00

Zachorowania mężczyzn według układów narządowych w województwie zachodniopomorskim w 2019 roku

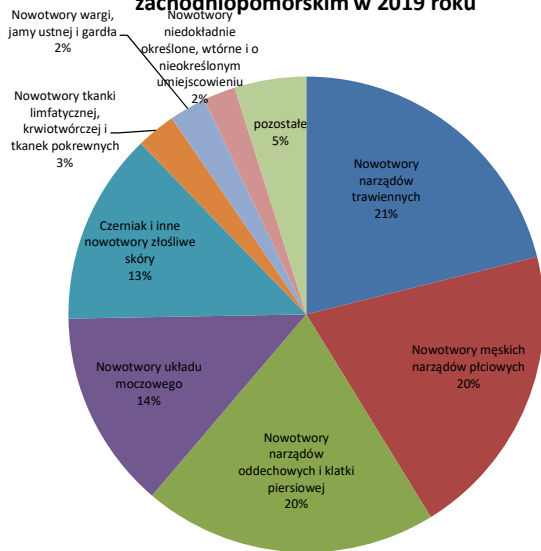

Zachorowania kobiet według układów narządowych w województwie zachodniopomorskim w 2019 roku

